滿洲報

大正十五年九月廿九日

(本報價目)每張銅幣八枚每月現大洋一圓每三個月現大洋二圓九角每六個月現大洋五圓六角全年現大洋十一圓報費先惠郵票不收
(廣告刊資)一行十四字起碼刊資一日每行現大洋一圓特別及長期者另議

大連市山縣通一四二番地
發行所 滿洲報社
電話 編輯部(長)七五三番 經理部 四〇三四番
振替貯金口座(大連)三七三番

閑院宮殿下安抵奉天
張莫兩氏先登車晋謁
殿下於音樂悠揚中降車出站

(奉天電話廿八日到)閑院宮殿下所乘之特別列車、於二十八日午後二時三十分通過蘇家屯、於二時三十五分抵奉、在車站降昇臺上整列之守備隊、奏樂、唱日本國歌、吉田總領事嚮導張作霖氏及莫省長、入列車內拜謁殿下、張氏於五分鐘前退出之後、宮殿下由藤根滿鐵部長嚮導下車、向歡迎者爲禮後、有奉天秋山驛長藤根部長先導祖從有兒玉長官以下諸扈從者、橫過驛長室、乘自動車通過驛前廣場衆人堵列之中是時有守備隊等、盛吹喇叭、唱日本國歌、由中國側派遣儀仗兵一個中隊、憲兵隊一個小隊、亦復奏樂、又張作霖派遣之軍樂隊亦奏奉安曲、並有機關自行車先驅、西山警察署長藤井憲兵隊長乘自動車爲前衛、吉崎附武官與殿下同乘次爲奉天總領所乘之自動車、兒玉長官田中秘書官之自動車、其次有田中警部、並憲兵下士一名、乘後備之自動車、扈從之、自動車接連其後、其順序如左

(一)松井事務官、德川赤十字社長、平田蜀(二)長崎理事、藤本參事、飯田書記(三)堀內中將、長堀少將(四)武軍司令官八田副官(五)齋藤軍參謀長櫻田參謀、藤田軍醫(六)久保警務局長、小川事務官、和田警務課長(七)小山憲兵隊長副官及下士一名(八)大平滿鐵副社長、上田秘書役、藤根鐵道部長(九)築島地方部長、平野地方事務所長(十)大林、藤井兩警部(十一)中島飜譯官、安岡囑託(十二)小川赤十字院長我澤主事、今泉書記(十三)川本民會長、限邊中佐(十四)田代局、御身廻荷物(十五)御召寄車(豫備車)二臺

殿下在領事館受張氏歡迎 當夜並臨晚餐會

入奉天總領事館之閑院宮殿下、得張作霖氏之正式歡迎後、並賜官民等之拜謁、當夜仍臨總領事主之偓晚餐會云

殿下到奉天站以前 迎歡者業已畢集
張作霖氏等親到候迎

(奉天電話)奉天車站、爲歡迎閑院宮殿下、車站入口、敷以藍線色之絨毯、汽車馬車人力車等、自朝即逐出車站、沿路均派警官整理交通、至午後二時、由車站左方玉琴平町、有在鄉軍人、醫科大學、教育專門、補習學校、中學校、高等女學校、普通學校第一二小學校、奉天尋常高等小學校之學生、整列奉迎、由站前玉琴手町、有赤十字社員、青年會員、國粹會員、滿鐵社員、並由一區至十區所住之日僑、及由一區至三區之日僑堵列、又由大廣場之中央、沿道有赤十字社特別社員、篤志看護婦人會員、各機關代表者(新聞社代表亦在內)各官公職員、守備隊鐵道守備隊整列鵠候奉迎、奉天車站之站臺造由午後一時半、即有吉田總領事西山奉天警察署長、藤井奉天憲兵隊長、竇南陸軍中將、町野代議士日下少將、藤田守備隊長廣江駐箚軍隊長、平野滿鐵地方事務所長佐藤滿鐵鐵道事務所長川本民會長木下在鄉軍人會長、並現役將校、一同整列、其對面有張作霖、楊宇霆、莫德惠高清和、李市政公所長等、候列車到站以備敬迎云

以總領事館爲臨時息駕所 事前已修飾完備

奉天總領事館、因受命爲閑院宮殿下大駕光臨時之休憩所並假旅館、故吉田總領事以及各館員等將官邸及館之內外、大事清潔、以爲宿所、總領事之官邸、以坂田書記生爲主任、親自督勵掃除及改修一切、使萬無遺漏、並預行消毒、一切人等、由本日起、嚴禁出入、諸般之整備、俱已完着、敬待殿下之駕臨云

殿下由旅順赴奉 各地開到之時刻

自旅順大和旅館發 廿八日午前六時四十分
自旅順驛發 同日午前六時四十五分
自周水子發 同日午前七時四十八分
自三十里堡驛御着同日午前八時四十二分
自同 驛發 同日午前八時四十六分
自瓦房店驛着 同日午前九時三十六分
自同驛發 同日午前九時四十分
自熊岳城驛着 同日午前十時五十二分
自同 驛發 同日午前十時五十六分
自大石橋驛着 同日午前十一時五十分
自同 驛發 同日午前十一時五十五分
自海城驛着 同日零時二十六分
自同 驛發 同日零時二十七分
自遼陽驛着 同日午後一時二十六分
自奉天驛着 同日午後二時十六分

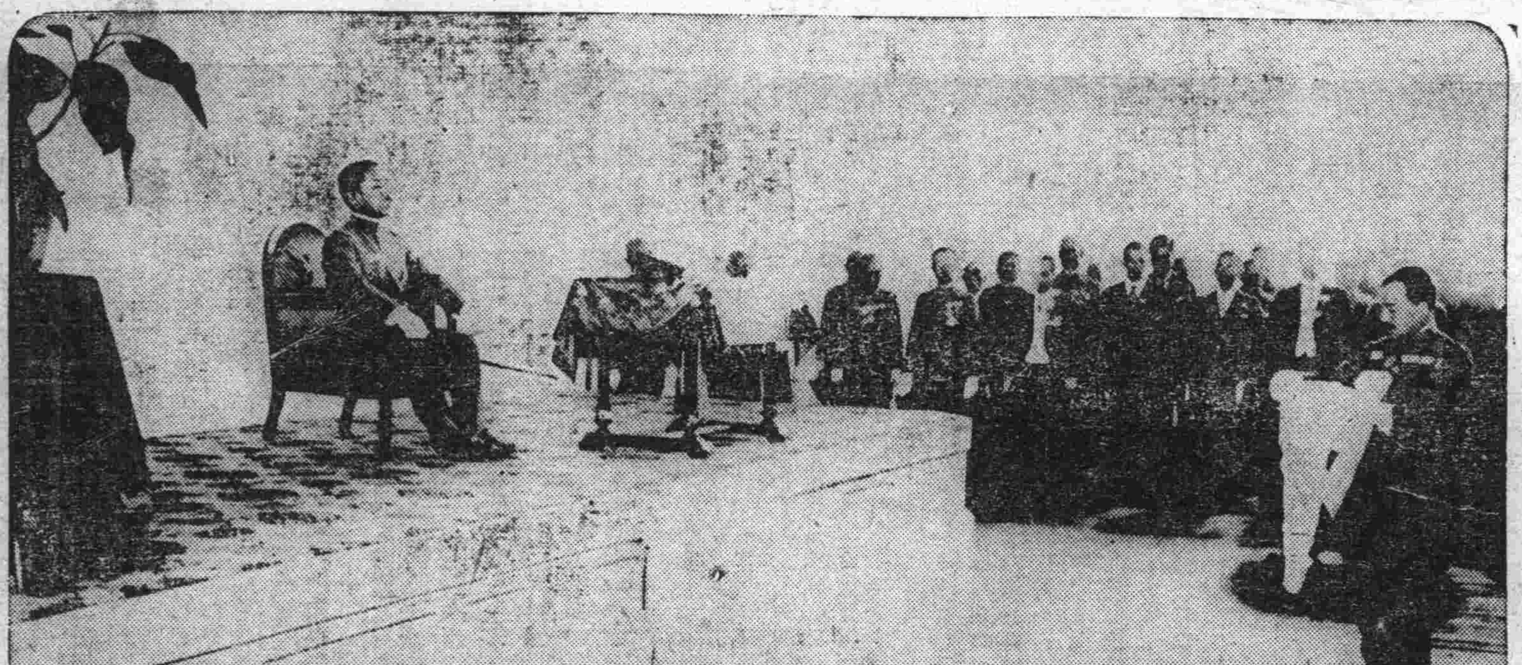

寫眞說明

(上)殿下駕臨滿洲軍人後援會台下所立者爲堀內中將朗讀祝辭
(下)殿下駕臨在鄉軍人總會在台下所立者爲齋藤參謀長捧讀答辭

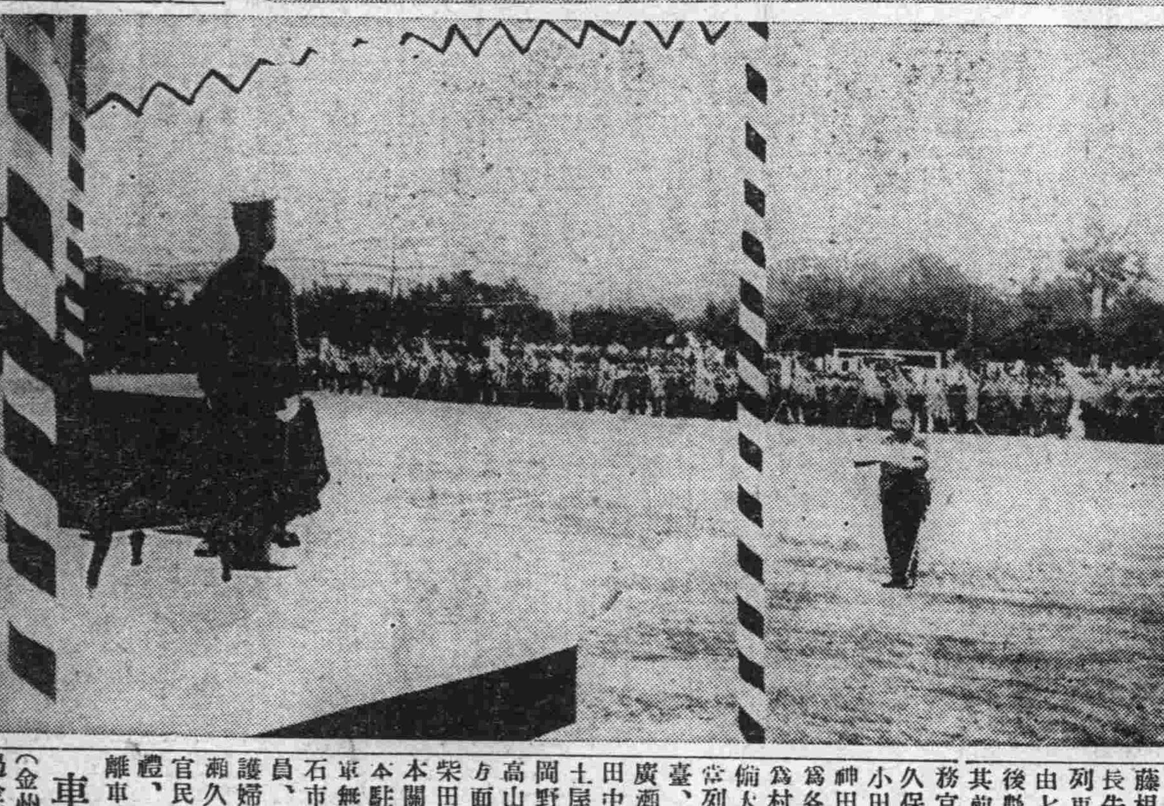

繼後援會特開之祝賀會 與宴者千餘人頗呈盛況

日本軍人後援會滿洲支部總會、繼續於午後四時假後樂園園庭於立食之下開催祝賀會、當日主要來賓武藤關東軍司令官、安藤堀內兩中將、小山憲兵分隊長杉野大連市平石旅順兩市長、會內旅順民政署長等、正面食卓會衆千餘名、頗呈盛況、宴中久保滿洲支部長致詞、大要如左

本日仰閑院宮殿下之台臨、本支部總會、無事中告終者實本部長感謝不盡之事、甚而得關東廳及滿鐵之後援、又爲感謝之至、更本支部希望來賓各位之援助、以期今後之隆盛云云

次由杉野大連市長代表來賓一同致祝辭、大要如左

得來賓各位之了解、推予代表述祝辭、予至此在如滿洲特殊地位發展軍人後援會者、殊爲痛感而思及從來滿洲之軍人後援會、遜色於日本內地者、誠爲抱歉之事、但參列於本日之總會、有意外之發展者、實爲至可喜之事、請來賓各位、亦努力援助、同時並乞支部幹部各位之努力?以期待其發展云

更由武藤關東軍司令官發聲、爲支部三呼萬歲、一同乾杯、至午后四時半既散會矣云

殿下觀覽教育品展覽會

旅順電話殿下自軍人後援會總會退去後、即乘汽車由諸供奉員扈從、駕臨在博物館開催之教育品展覽會、此處陳列全滿各學校學生之學藝品數千餘種、殿下台臨時、由津田師範學堂長先導、藤田學務課長詳爲說明、熱心教育之殿下、詳覽陳列之成績品、藤田課長屢有垂詢、對滿洲學童教育之進步、極爲滿意、約歷二十分、嗣又至樓上閱覽成績品、約歷二十分、即回大和旅館矣

南金鄉土誌 (禁止轉載)
(二十) 遼東名儒 喬芝三先生遺著

耆舊志(幷序)(孝義節烈合志)

至第十七回郭氏止遺漏者舊志十四人玆補錄之

生無益於世、死無聞於後者、無論已、若吾鄉之品端言直、志潔行芳、出則効職業於國家處則集公益於鄉里、濟人利物排難解紛、卓々焉代不乏人、風氣使然歟、抑天性使然歟、惜史乘不傳、鄉土無志、致令古今之耆舊、半歸淹沒、吾深慨想之、企慕之、低徊留之、而不能已已、惟學識孤陋、不足表揚前輩之盛德、僅於散亡遺軼之外、擴聞見而登錄之、安得博覽旁搜、一一六書而特書之、以俾後起有所景慕觀法也、噫

邵　奎(明天順甲申科進士知縣)
柏之煥(舉人灤州知州)
李　喬(舉人)
於維國(順治十四年任奉天府訓導)
戴　康(康熙丙辰科遼學進士、四十五年任奉天府府丞)
王應詔(遼學舉人、南和知縣)
羅衍嗣(康熙丙戌科進士、福建鹽法道遼學)
羅紹倫(溫州推官遼學)
韓志章(文生治城西鄉人)康熙年駐防金郡京員、奏報未入籍之僑民、撥入王門下包衣、公具禀排解、京員益橫、因與營城子劉公、赴省迎韓、向都部堂籲懇寬免、幸蒙允准、僑民始得脫身奴隸之苦

殿下離旅之盛況
兒玉長官等扈從赴奉
沿途及車站歡迎官民之衆多

閑院宮殿下廿八日午前五時、在旅順大和旅館起床入浴後、五時半朝餐、六時、兒玉長官、武藤軍司令官、小山憲兵隊長、安岡檢察官、神田秘書官、竹內旅順民政署長等、文武諸官、伺候殿下、至六時三十五分、由芳田旅館支配人先導、自大和旅館出發此時門首左側整列之步兵六十三聯隊伊藤少尉指揮之儀仗兵一個小隊、以洋號吹嘹亮曉之日本國歌殿下與去崎御附武宮一登汽車公學堂、旅順第一二兩中學校、各小學校、女學校師範學堂、工科大學等市內各學校、其次爲步兵六十三聯隊、重砲大隊、海軍隊、在鄉軍人、一般市民等、排列道路兩側、敬送殿下、殿下一一賜以擧手禮、而旅順車站爲奉迎殿下×文武大爲皆集於站台、至殿下乘車而來時、正午前六時四十二分、是時由高山旅順警察署長、杉田憲兵分隊長先導警衛之汽車居次、殿下所乘之汽車、在車站東側入口停駛、當由藤根滿鐵鐵道部長、清永旅順驛長先導、於諸員敬禮中、殿下登車、該列車、除機關車外、全部由七輛連結、殿下所乘者爲由前後數第五輛、由後前數之第三輛其前部車輛、乘有扈從之松井事務官、兒玉長官、武藤司令官、久保警務局長、齋藤軍參謀長、小田憲兵隊長、大平滿鐵副社長神田長官秘書官等、其後部車輛爲各新聞記者、最後之車輛、則爲村野中尉指揮之大石橋獨立守備大隊中所選拔之護衛兵二十名、當列車開駛時殿下立於前部昇降臺、對整列奉送之關東廳方面、廣瀨內務局長、西山財務部長、田中秘書官各課長、安岡檢察官土屋高等法院長、井上工大學長岡野工大敎、授竹內民政署長、高山警察署長、各學校長、陸軍方面、安藤中將、中村軍醫總監柴田主計監、木下要塞司令官川本關東軍高級參謀、海軍方面杉本駐在武官萬萩兩艦長、小倉海軍無線電信所長、市民方面、平石市長、岸田助役、米國市會議員、此外日本赤十字社特志、看護婦人、滿洲支部會員、兒玉廣瀨久保今井平石各夫人、暨其他官民數百人、殿下均賜以擧手之禮、至六時四十五分、列車徐徐離車站、速力漸增駛向奉天矣

車過金州官民歡迎

(金州電話)爲奉迎殿下、列車通過金州車站、有川合金州民政支署長、中高技師、木莊總務課長村山內外棉工場長、越川小學校長、岩間南金書院長、曹民會長、郭商務會長、宮本郵便局長、並在鄉軍人及一般中日官民紳商、並在鄉軍人會赤十字會、婦人會小學校、公學堂等、約五百名、堵列奉迎殿下所乘之列車駛來時一同敬禮殿下由車窗眺望南山風景中、而過金北上矣

通過瓦房店之時刻

(瓦房店電話)殿下於午前九時三十六分、安然通過瓦房店矣、先

是當列車由旅順出發、行經周水子驛時、該部落之中日人六七十名、均堵列車奉迎、至通過金州後、經三十里堡驛時、爲向機關車裝水、乃停車六分鐘、至經普蘭店時、亦曾受中日官民多數人之熱誠奉迎云

抵大石橋以前之 殿下在車中情形

(大石橋特電)殿下所乘之列車、九時四十分自瓦房店出發、沿路受中日人之奉迎、節節向北進行而各驛向殿下捧呈奉迎者之名簿殿下逐一垂閱、頗覺滿意、由旅順隨行之上田滿鐵秘書役、不時向殿下說明、又由齋藤軍參謀長詳陳南山及得利寺之當年戰鬪情形、殿下撫今追昔、感慨無量、復由田中大連民政署長、說明州內產業及金福鐵路等事、至十一時五十二分車抵大石橋矣

又電云閑院宮殿下所乘之專車、午前十一時五十分安抵本地、此間奉迎者爲各官衙在鄉軍人小學校一般地方人民佛敎婦人會等、爲數極夥、營口岡田領事並率主要官民十數名來車站奉迎云

日本軍人後援會 滿洲第一回總會
殿下駕臨親降諭旨
中日代表者特致祝賀之詞

(旅順電話)閑院宮殿下於念七日駕臨帝國在鄉軍人會滿洲聯合支部總會後、即往旅順第一中學校樓上便殿休憩、對杉野市長外二十一名一一親授軍人後援會有功章後並賜調舊有功會員四十六名、並賜與菓子、及至午後二時半、在校講堂、開帝國軍人後援會滿洲支部第一回總會、殿下於約一千名之會員奉迎中、由久保支部長先導台臨總會、在正面座、所落坐首由築島後援會理事宣告開會、宮殿下起立、賜令旨如左、以冀該會之發達

總裁宮令旨

臨帝國軍人後援會滿洲支部第一回總會、親接一切報告、頗欣支部之創立、與會務之面目一新、惟上下內外之情勢、不容苟安一日、尤其滿洲、近來多事警備極須注意、而本會之施設、亦因之愈加緊要予望依諸君之熱誠協翼與各機關之眞摯努力、使本會益遂堅實之發達、以寄與皇國之進運云

是時久保支部長鞠躬至駕前、拜受令旨後、謹又奉答(錄後)暫即台旨、其次有會長代理堀內中將之祝辭、來賓總代平石市長之祝辭、及築島理事之致詞、總即畢式、玆將奉答文及祝辭錄左

奉答文

本日擧行第一回總會、仰蒙殿下台臨、賜優渥之令旨、誠不勝感激之至、豊四郎等、今後決同心協力、奮勵當事、以副宏遠之台旨、謹此誓言奉答

大正十五年九月廿七日
帝國軍人後援會滿洲支部長
正五位勳四等久保豐四郎

會長祝辭

今當開催帝國軍人後援會滿洲支部第一回總會、親蒙總裁宮殿下台臨、賜優渥之令旨、洵恐懼不勝感激之至、顧自在滿洲設出張所開始事業以來、莫可視爲成債者、殊屬不鮮、然滿洲近來多事、使服鐵戎警備任之軍人警官、受傷痍或殉職者、漸次增加者、誠哀惜不已也、但仍保護此等傷痍者並遺族、以命後援之實、藉與國民精神、俾資充實國防者、愈爲緊要、而本會於玆有所見焉、即本年三月十日、在旅順設滿洲支部、並於各樞要地、設地方委員部、雖創設爲日尚淺、幸得官民各位多大之贊同、獲收良果者、誠爲欣快、冀今後更俟各位熱誠之援助、以期本會之大成、藉資皇國之隆昌、聊述所懷、以爲祝辭

大正十五年九月廿七日
帝國軍人後援會長代理
陸軍中將從四位勳二等功二級 堀內文次郎

祝辭

日本帝國軍人後援會、玆卜本日開催滿洲支部第一回總會、並祈將來之發展謹表祝意

大正十五年九月廿七日
旅順市長 平石氏人

大日本帝國軍人後援會、爲國家倡尚武、爲軍人謀安全、凡軍人之因公喪亡者、均由會厚邺其遺族、俾軍人對於職務、得勇往直前、無後顧憂、貴國軍人得榮譽於全球者、良有以也、玆當閑院宮殿下賁臨頒賞策勉獎勵、尤足增貴會無上光榮、鄙人等躬逢盛會、謹晋祝日

猗歟貴會、提倡尚武、爲國後援良規永樹、喪亡會卒、厚邺遺傷勇矣軍人、後顧無憂、玆逢令旦特使降臨、賜訓策勵、懋賞榮膺吾儕小民、幸侍清光、謹祝貴會日進無疆

大正十五年九月二十七日
民國
關東州中華商民全體代表 張本政 龐志順 敬具

又當日受親授有功徽章者如左

警務局長 久保豐四郎
滿鐵地方部長 築島信司
大連市長 杉野耕三郎
滿鐵理事 岡虎太郎
大連市助役 小數賀政市
奉天 富安太郎
瓦房店 荻岡文太郎
同 岡島太郎
安東 岡野伊十郎
大連 大津久治郎
普蘭店 神田順
瓦房店 形田寬
同 鷹野鷲雄
奉天 津久井平吉
安東 中島三代彥
普蘭店 野田斧吉
奉天 久保田伊平
安東 山形壽軒彌
瓦房店 天野順次郎
同 廣瀨駒雄
同 杉本丈太郎
同 廣瀨良

擔任警衛軍隊 殿下特加慰諭

廿七日午後由在鄉軍人會總會退席之宮殿下、臨旅順第一中學校之便殿後、特召松本聯隊長至面前賜以慰言云

軍隊平素既勞於勤務、今又爲余擔多數警衛之任。殊覺抱歉請代致此言、以慰部下

傳稱松本聯隊長聆殿下此言、已至感泣落淚云

爲團結北洋系 又有臨時總統說
段王人選事出不謂無因

津訊自南軍侵犯武漢後、靳雲鵬即約同王占元奔馳奉寧、爲團結北洋系之運動、開此項計劃、實行者雖爲靳王擬議者則爲天津橋上之安交兩系、前此李思浩吳光新梁士詒葉恭綽等之往來津奉、實與此事有密切關係、以完成國民會議、關稅會議、而爲聯省制之組織、幷推定湯漪章士釗梁鴻志葉恭綽等起草宣言、但安系因某項問題、對臨時政府制、極不贊同、嗣經會龐雋等努力調停、遂決改臨時執政爲臨時總統制、比公推靳雲鵬出而幹旋、現靳氏仕返奉蘇兩次、成績頗爲圓滿、晋閥代表田應璜亦十分贊同、預料靳此次由寧返津後、此事當可實現、有某君得天津某要人來函內容係報告此事、其文如左

(上略)迭函閱悉、翼青(靳雲鵬)此次奔馳南北、意在促動各巨頭總統、團結北洋系、以定國是、惟人的問題、此間確有段(祺瑞)王(士珍)二說、均各持之有故、但未到解決期間、未便奉告、時局變化、正如伏流西出、不可測擬吾儕惟有延頸以覘太平而已

鐵路表

發車列 安奉線 奉天 渾河 蘇家屯 本溪湖 ... [illegible]

南昌一帶之戰事
今尚未全行解決
蔣軍向安義建昌進逼
孫軍砲艦轟擊黃石港

北京通信、南軍作戰之目標、最初在取得贛西、方面畧見得勢、乃欲沿贛江直撲南昌九江、二十日孫蔣兩軍爭南昌城一役最爲激烈、而蔣軍並非定欲佔領南昌目的在截斷南潯路、蓋南昌雖得、在南潯路上之孫軍、任何時均可猛擊其背、據京中某使館接九江廿四日訊、蔣軍總司令、部任程潛爲西路總司令、統率步兵騎兵共十三團(蔣軍編制以團爲單位)猛攻安義、圖由安義直撲建昌、在該路指揮者除程潛外、尚有唐生智部騎兵旅旅長邢全成、二十三日蔣軍以五團之衆擾亂安義、目的在奪建昌後、由建昌沿南潯路向北、直逼九江、按建昌距九江僅一百八十華里、鐵路運輸、頗稱便利、自孫傳芳抵潯後、責成鄧如琢保守南昌城之安全、責成鄭俊彥嚴守南潯路、截至最近南昌正面之蔣軍有節節後退之勢而南昌路正面之孫軍、則似有着着進展之勢、孫軍一面令皖軍陳調元所部、由武穴擊鄂南之黃石港、一面又令李景曦率艦隊、溯江而上、擾亂鄂南蔣軍之防地、據使團方面接九江報告、孫軍大批艦隊向黃崗鄂城進發廿四日晨在黃石港之學生軍、在岸上用巨砲轟擊李景曦所指揮之砲艦江武號該艦駛近陸地、向岸上用巨砲轟擊黃石港南岸房屋燬者無算、現萍鄉一帶之蔣軍、陸續向後退去在陽夏之蔣軍、沿江向武穴應戰孫軍守贛北而猛攻鄂南、實蔣軍始料所未及云(九月廿五日)

●●●○● 南京通信、此間盛傳孫傳芳未登陸、南昌失守、同日滬上各報亦有同樣登載、故謠言頗熾、十三日外人方面亦傳出同樣消息、官廳方面仍絕對的否認、聞孫傳芳抵九江後、見形勢混亂、軍事緊張、未即登陸、即以所乘之江新輪爲臨時行營、駐寧滬兩地之永健、海甌、應瑞、建威等航、均紛紛拔錨下駛入贛、助討南軍又聯軍飛機隊隊長顧榮昌、亦奉孫傳芳令率領飛機入贛助戰、顧氏在滬奉令後、已將各飛機重要機件、用火車陸續運寧、準備改輪赴贛、又渤海艦隊之華安艦到寧、駐泊下關煤炭港、該艦係奉方所有、此次奉蘇合作、故得入境、聞已電呈孫氏、遵令調遣矣

●●●●南潯三段佈防 京訊、南昌失而復得一節、已誌前報、據某方訊南路戰事、統由盧香亭負責指揮暫行固守南昌、惟爲南潯路策畫萬全起見、特在九江以南布置三道防線、南昌爲第一道、慈姑爲第二道、永修爲第三道、二十四日拂曉孫令集中九江之第八旅趙鶴齡全部、開赴慈姑、吳調第十五團、十三團、五十七團、集中德安、以便策應云、又南京訊、現南昌方面、鄭俊彥已與鄧如琢所部聯合南攻、聞已恢復樟樹以北地帶、鄂邊方面、盧香亭主積極進取、已分電陳調元王普合同[illegible]戰云

京訊、蘇軍第十一師師長鄭俊彥二十二日已有電致孫傳芳、報告二十一日將南昌克復、粵軍向瑞州宜分退却、原電披露如下(銜畧)皎密、號日接奉鈞令、即促集職部、是夜開抵前方(二十一)日亥刻與赤敵前鋒在南昌北三里餘接觸、當即督飭前進、與敵開始激戰、碼日拂曉、敵已後退、據前線諜報員報稱、敵人總數、僅有千餘名、子彈粮秣均不甚充足、我軍得訊、乃揮令各部乘勢湧進、迭將敵軍前鋒擊退、俘虜數十名、遂將南昌奪過、敵之大部、已向瑞州宜分一帶逃竄、城內亂黨及一部叛逆、業已完全肅清、除督飭職師全部、繼續追擊外、知注特達、鄭俊彥叩

△慈姑樂化激戰●●● 北京通信、南昌附郭戰事、似尚未解決、據孫傳芳電所稱南軍正猛撲樂化車站按樂化距南昌贛江北岸牛行三十五華里、若南昌尚在北軍手中、則南昌即由奉新高安竄來、亦難受北軍夾擊、故由此觀之、南昌城內及贛江北岸、當亦未有軍事樂化以北十五華里爲慈姑軍站、該處四週皆山、火車行於平原中穿土山而過、南潯路在此架有約半里路長之鐵橋、距建昌約八里爲全路最險要處、而亦爲建昌之屏障、聞孫傳芳軍現在山下渡北岸佈防、十分週密、謝鴻勳師現正在慈姑樂化一帶作戰、頗取得地勢上之便利云

△奉新南軍退却●●●● 某方接南京消息、聯軍二十二日來向蔣軍第一軍王柏齡部猛攻、現仍在追擊中該軍夙有南軍精銳之稱、此度敗退、於贛戰局不無影響云、又據某方接南京訊、本日南京總司令部接電云、孫軍在奉新附近擊破南軍精銳、現正在追擊中云、(奉新在南昌之西銅鼓之東)

△盧香亭往修水●●●● 南京訊、孫傳芳現定一時坐鎮九江、盧香亭奉孫之命(二十三日)已赴修水、督促謝部進取平江瀏陽云、又訊、據華方官界訊、南軍在平江方面確經失利、粵桂各軍精銳、已退集湘境、以保長岳、鄂省防禦、但依唐生智所部四旅屯防、武昌近城已無攻擊、劉玉春自武昌電達新田及孫部聯軍、懸飛速進兵收復漢陽漢口云

△楊樹莊赴武穴●●●● 上海訊、海軍總司令楊樹莊、奉孫傳芳出動命令(廿二日)特帶永健等艦四艘赴寧 廿日已同駐寧砲艦二艦、一併開向九江武穴方面、楊氏此次將督率海艦、協同陸軍進行云

△援贛軍十二萬●●●● 據軍界所接報告、謂孫傳芳所部軍隊、截至十九日、已分三批向贛出動、計有蘇浙軍三師三混成旅、約五萬人皖軍三混成旅、約二萬人、合之贛軍四萬餘人、總兵力殆達十二萬以上、孫之軍事計畫、將以蘇浙軍爲主力、集中九江修水間、抵禦南軍精銳部隊、以皖軍援鄂斷絕南軍聯絡云、又據九江外人報告、南昌方面戰況、因鐵路電報、全被切斷、眞確消息、無從探得、唯悉孫傳芳計畫、最初並未注意南昌之得失、故自與南軍接觸以來、未向該方增兵、僅以鄧如琢所部贛軍、擔任防守、孫部重兵、現據修水河岸設防、仍取守勢云

孫傳芳亦作大言
環請吳子玉下野之波折

南京通信、孫傳芳於二十日出發九江、南昌失守之電、恰於是日飛至、先是鄧如琢退駐樟樹鎮、來電乞援、孫即逆料南昌不保、嘗語人云、黨軍如得南昌、戰線愈闊、兵力愈難分配、此取敗之道也、然孫亦未嘗不重視南昌之得失、二十晚啓程之前一小時、向囑總參謀長劉宗紀、速發兩電一致吳子玉、報告行蹤、一致鄧如琢、限於十八小時內、快復失地、否則牽動全局、軍法具在、術總司令不能曲宥、其措詞甚爲嚴厲、另電盧香亭鄭俊彥、速將鄭部開至前線、布署就緒、始與歡送各員周旋(高級參贊蔣百里隨孫前往)孫謂此行督飭所部、

▲介石昌言崇奉中山之三民主義五權憲法、我則祇知保境安民、恢復贛境、算不了一回什麼事、彼自以爲驍勇無敵、縱橫天下、其實吳玉帥各部、號令不一、軍隊複雜除劉玉春一旅外、餘皆望風而退、似此情形、何能算得打仗、今且與我量高低、我於最短期內、可返南京云云

南昌十九日失守、入城黨軍、係朱培德所部、據總部人言、則謂贛軍內變致此、初非戰敗之咎、未知確否、鄧如琢退抵九江時、適蘇軍鄭師開至、孫盧銅鼓浙軍、陷入包圍、故陳電令修水謝鴻勳部隊、暫勿猛進外、並促鄧鄭即時反攻南昌、鄧氏在此生死關頭、明知後退萬難保全、毅然協同鄭部、猛烈反攻、二十一日黎明、即將南昌奪回、是役鄧部精銳三團、所餘僅及半數、故鄧今後之命運、倘未可知、現聞蘇贛軍追擊部隊、已抵樟樹、回復一星期前之原有陣地矣

環請吳子玉下野之說 醞釀甚久但事勢殊多扞格、吳之部將靳雲鶚、主動最力、其計劃擬推崇寧孫爲直系領袖、進謀直奉之聯合靳派代表某某來寧、微露此意、但孫氏近雖不以吳之舉措爲然、但認爲軍人首重服從、靳既受吳指揮、何能勸其下野、於是靳之代表、不得要領而去、嗣後某總理某次長等、奔走寧垣、亦有不利於吳之建議、惟措詞異常和妙、意謂黨軍聲言打倒吳佩孚、吳如下野、可去黨人之目標、其氣自餒、況今蔣唐勢盛、非團結北洋派、無以資抵禦、非聯絡耆老、無以廣聲氣、吳氏剛愎自用、開罪北洋派之某領袖、耆老對之、抱憾者亦多、然吳終爲國中有用將才、不可湮沒、此時環境惡劣退避爲佳、暫時靜心養氣、他日出人頭地、前途未可限量云云、孫氏對此、終認爲不能遽辦、且謂因避黨人目標勸吳下野、反報我方弱點、吳有不是處、可以忠告云、此事雖已過去、然亦與近日情勢不無關係也

各部院門前冷落
職員等窮極無異段政府末路

京訊、自杜閣表示消極後、京中各部院備極蕭條、與段政府末日之情形無異、茲探誌其概畧如左

國務院、孫潤宇仍到院視事、但只閱收文、不辦發文、因無總理也、據該院某要人透出消息、該院尚存有欵項三萬元、五科科長嚴家幹在外宣言、謂係特別費、不能移作薪俸、全體職員因節關只放三成薪水、聞之大譁、比開會決定、一面要求各科長轉請秘書長迅速設法維持生計、一面派員稽查嚴所經手一切帳目

外交部、蔡延幹自上辭呈後、即赴法國醫院、王蔭泰尚逐日到部但對外仍未發行公事、最近因裁員減政兩事、引起部員反感之處甚多

內務部、中秋前一日張國淦託詞找王克敏籌欵跳出內部後、即已赴津、並已聲明決不回部、江天鐸與張有連帶關係、亦未到部、例行文件、一概擱壓

財政部顧維鈞雖東藏西躱然次長尚到部一切公文俱送總長家畫閱

陸軍部、總長蔣雁行南下、次長仍到部一切尚可勉強支持

海軍部、各部員均按時到部、但因杜錫珪消極一切公文仍未簽發

司法部、該部總長未到部、故部員到者亦不甚多、氣象備極蕭條

教育部、該部次長胡汝麟求去之心甚決、現有三日未到部視事、任可澄并當面挽留、胡仍未變態度、因之該部最近數日極形冷淡一切公文均暫擱置

農商部、王湘對於外公事、仍照舊發行

交通部、張志潭去津未歸、勞之常遠在鄭州、該部呈一群龍無首之狀況云

田維勳疏通
吳靳之前嫌

鄭州通信、吳靳間日前畧有意見嗣經田維勳抵信陽竭力疏通後、前嫌盡釋、吳靳田仍可合作到底至於外傳田靳謀攜手倒吳一節、實無其事、田軍此次迭與南軍作戰、即吳之駐守鄭州、亦係田之主張、迄無反吳之意云

吳佩孚之勢力
已成強弩之末矣
前次附吳者均紛紛離吳他向

北京通信、今日北京在奉系勢力之下。除軍事外、本無其他可言、顧軍事消息皆出自官方公布、去事實之眞相甚遠、日來京中各報多傳吳佩孚已抵鄭州、而不言其所以倉猝退鄭之故、謂田維勳部已開濮武勝關、而不知田部鬧餉之一段公案 至今未了、謂魏益三前隊已到河南、而不知魏在保定索餉索軍、迄未有開拔之事、此等岐異之記載、在北京之新聞界、實亦不敢揭露其眞相、愚請爲讀者一述之

吳佩孚轄下之河南、何以於未被戰禍之前、即有此杌臬不安之現狀、則其遠因、尚種於汀泗橋激戰之後、吳以前敵既敗、以萬急電致寇英傑、命率賀貫兩師星夜馳援、豫西防務 暫交陳文釗辦理、寇接電惶駭不知所措、蓋開封附近、自徐壽椿一師開拔後、早已無兵可調、賀國光以萬興遠在寶夾、徵調亦屬不及、乃命幕僚繕電覆吳、大致謂督座咯血病重、前線軍務重要、一時斷難南下、電末以開封督署簽名拍發、吳接到覆電、一面急電靳雲鶚、囑其南下主持軍事、一面嚴催田維勳迅速率部回豫 執行警備事宜、誠恐後方有虞、使本人無可歸之路也、不意漢口方面竟有人在吳前誤傳寇氏出缺之訊、於是吳佩孚遂有以田維勳督豫之命、陰錯陽差、而河南問題遂隱隱埋伏於此中矣

鄂洛之間、早有門戶之見、靳田爲洛方舊人、而寇則鄂系中人也此次田部回豫、寇早引爲不快、對客揚言、常有(余不過代人看家)今復有此誤會、於是而主客之間、遂有杌臬之勢、方田之南下也、聲稱本軍此後將從事整頓並延聘增榮爲訓練處長、早有保全實力之意、迨吳氏在鄂失敗、田已開過鄭州、駐鄭州郾城西平遂平一帶、以此軍欠餉已達半年向寇氏請發給養、寇拒之不理、於是駐郾城之田軍一部、遂演成鬧餉風潮、吳退廣水、正此軍鬧餉之時、如不得欠餉、田軍此後將長駐京漢沿路、不復前進、吳於是急電劉永謙張英華、命其來京、向顧維鈞索欵、願與以十萬元、此欵到豫、田軍能否開拔、則尚爲最近數日內之事、而非愚所能知矣

魏益三所率之四混成旅、爲奉方郭松齡之舊部、倒戈之後、附西北軍稱國民第四軍、開駐保定石家莊、附山西稱正義軍、最後由某君之介附吳佩孚、以第四路副司令開駐來源靈邱一帶始終不在戰線上擔任戰事工作、此次受吳命南調、魏即藉詞缺軍、延不南行、自上月二十七日由來源開出至今二十餘日、大部份仍在保定附近、頃且命前國會議員李景和代表赴寧、向孫接洽、結果如何尚未能知、然魏之不肯始終於吳殆亦不可諱耳、自餘豫中軍隊、如李振亞任應岐輩、皆自樊鍾秀改編而來、頃駐豫東八縣(即項城沈邱一帶)已非吳氏所能指揮駐歸德之郭振才、近亦謀與魯方接近、藉以自重、寇英傑日前曾飭其會剿太康之匪、迄不應命、故今日直豫兩省、大軍二十餘萬可稱謂吳系軍隊、殆不過馬吉第之一師、王維勳一師、王爲蔚一師、田維勳之三旅、然此項軍隊倘無錢發餉、亦難望其賣力、大勢至此、吳佩孚不獨無力反攻、即在河南亦漸非安全之地、故最近奉系已有拋棄吳氏接近寧方之計劃、而向隸吳氏麾下之湘桂軍如馬濟葉開鑫之流、亦已推孫趙爲聯軍司令、而不復直接秉承於吳氏矣

粵將派駐日代表(東京專電廿八日到)

粵軍北伐已進長江、粵政府此時以爲須使與日本之關係有圓滿之必要、故最近決派政治部之高級秘書梁氏赴日本、聞梁氏業於數日前抵東京、非公式歷訪外務陸海軍等政府關係當局及各政黨方面要請諒解、現已就途回國、日政府結局將使粵政府之代表駐日云

日本水產大會
主要協議事項

日本國水產大會已定於十月二日在丸之內商工獎勵館開會其主要之協議事項如左

一、對於普選之對策

一、關於改正漁業法之件

一、關於設置海務省之件

一、關於海事水產金融制度改善之件(東京專電廿八日到)

武昌仍在調解
飢民載道火燄冲天

漢口快訊、武昌城北軍、閉關困守已越十有七日、糧盡水竭、自在意中、惟城內居民十餘萬人、同處圍城中、嗷嗷待斃、慘不堪言據聞南樓一帶、橫屍約千具、俱飢死貧民、其餘家有儲粮者、現亦相率告罄、再過三五日、則十餘萬人無噍類矣、北軍爲持久計、早將城內米肆儲粮及民間食料搜索一空、故此時尚能勉爲支持、未聞有飢軍倒斃之事、當十三日調停決裂後、黨軍準備武力解決、積進行其攻城工作時、城內北軍亦嚴重防禦、即濱江之漢陽平湖文昌三門、亦均堵塞、洵所謂水洩不通矣、十七十八兩日城內外火燄冲天、城內十七日被焚處、均在巡道嶺一帶、十八日所焚者不知何地、惟是日午城外快子街被焚、火至傍晚始息、約燒數百家、隔江觀之甚晰耳、有謂快子街在漢陽門外沿江一帶、足爲防禦上之障礙、北軍乃縱火焚之、語頗近是、武昌各門外、均有街市、此次因附郭激戰、即燬殆盡、損失不可以數計、即第一紗廠與蘇局損失亦達百餘萬、將來統計損失總數、當不在辛亥年漢口之下也

漢口快訊、武昌城內陳嘉謨劉玉春又派代表兩人渡江、住英界欣生路福昌旅館(廿日)商量雙方奔走調解、方法已將成熟、武昌問題大約即可解決云

漢口訊、南軍因砲彈輸往江西方面、刻對武昌城攻擊、業已停止砲攻、鄧演達專任攻城司令、特在城之四周、密埋地雷、準備一舉而毀全城云

川軍出動北伐說
楊森亦參任總指揮乎

成都某通信社稱、自三劉一賴四首長發出元電、主張北伐後、川中北伐空氣、一時瀰漫全省、惟出師計畫及部隊組織、尚未具體商定、日前此間軍事委員會、曾議決公推劉甫臣爲北伐總司令、楊子惠爲北伐總指揮、并派周稻孫代表赴萬、與楊切實商籌、其時楊以屢受吳佩孚接濟、爲顧全往日情感、未便遽爾翻臉、且周代表赴萬未及數日、又値萬案發生、一時目光均注意於對外、而出師北伐之議、遂無形擱置、現因吳氏敗退、兩漢克復北伐時機已臻成熟、於是渝萬將領、又主張對內對外、同時并進、九號十號兩夜、周代表特電渝中將領、謂楊子惠總司令、已決意出師東下、進取沙宜、并派定王(文德)曾(子唯)魏(甫臣)范(紹增)四師部隊、擔任前驅、惟出師北伐、川軍實不能不充分準備、萬縣方面近因受英艦轟擊、地方元氣大傷東下部隊之被服各項、擬請渝方接濟云云、渝中將領已允設法籌辦、并促楊積極進行、又楊氏北伐總指揮名義、或由各將領公推或由劉甫臣照會、亦與有所討論至北伐軍之組織、經渝中將領連日會商之結果、聞以楊氏派定之四師爲前驅、劉(甫臣)賴(德祥)各抽調數旅爲接應、省方劉(自乾)西康劉(禹九)抽調數旅爲後援、一俟組織就緒即行定期東下

私販禁物被捕

昌黎日僑茶商森山等外二名念六日被中國巡警逮去拘引灤州日本守備隊接訊派兵六名前往調査眞相森山爲客春在灤河被華兵槍斃者福田之雇主據推測殆爲私販業製品被逮云(天津專電廿八日到)

波斯使節到日

波斯政府派使節阿戈爾於二十七日乘埃西亞號輪船入橫濱港登陸後即就道赴東京念八日訪問幣原外相阿氏此來負有促進日波通商條約之重大使命云(東京電專二十八日到)

馮玉祥率
劉都芬赴粵

京訊、自西北軍敗後、馮玉祥行蹤、莫衷一是、而其殘部尚存若干、亦難明其眞相、茲悉察哈爾都統高維嶽(二十五日)有呈報張學良文一件、稱馮已率劉都芬部約二師、轉赴廣東等語、原文如下爲報告事、竊據德人廿士馨稱、馮玉祥八月十七號由庫倫至包頭現轉赴廣東、率領劉郁芬甘肅軍隊約兩師、亦經甘肅赴廣東、其軍隊皆係甘肅土著、其部下僅有俄人官兵約五百餘名、又步兵幾十名、均赴廣東、又其殘部約三千餘、被晉軍遣散、其徒均自行解散、遠竄他處、附近無赤軍、或變土匪、此種情況、係德人廿士之友人用函告知、並非得自傳聞、以故消息較確、等情據此、理合報告、謹呈軍團長

栢林巴黎間
地下電話成功

栢林巴黎間新設之直通地下電話線已試驗成功近將以公衆電話開放云(諾然電廿八日到)

上海道勝銀行負債總額(諾然電廿八日到)

破產之上海道勝銀行總負債額約達二千五百萬元

美汽車大王採用
一週五日勞動制

美國汽車王福特氏對在其工廠操作之二十一萬七千人勞働者聲明採用一週五日勞働制勞工若能舉一週五日間操作之一定能率者則與六日分之勞銀不然仍照五日開支此制度已經三年間之實驗此次已成永久的制度聞福特氏謂將來尚擬短縮一日云(紐約專電廿八日到)

毅軍川將爲萬縣案電
請全國一致抗爭
軍界同欲一決雌雄
商會主張移京交涉

京訊、萬縣事件發生後、舉國憤慨、而英使向外交部提出通牒、反謂該項事件之責任完全在我方劉湘賴心輝通電全國、請全國一致抗爭、毅軍將領亦電政府、請嚴重抗議、萬縣商會主張該案移京交涉、茲將各電分誌於後

▲劉湘電●●●(銜畧)均鑒、本月魚日接萬縣電局微日電稱、本日英國兵輪、甫抵萬縣、用機關槍大砲、向南津街陳家壩、及城內射擊、同時駐萬及由渝來萬英輪、用大砲快槍猛射、全城房屋被硫磺彈起火者十餘處、軍民傷亡數百等語、並據萬縣各機關法團人民等電同前情、披覽之餘、憤慨塡膺、此種變端猝發、事從何起今署初無案可稽、但就近日英商萬流輪船在雲陽浪沉載兵木船而論、在外交慣例上、自有一定之手續、以謀適當之解決、駐渝英領、既未向本署有所提商、對於交涉署之抗議、亦未有明白之答覆、即其逕行赴萬、更未事前通知、是英領已違反向來外交之程序、不循正當之辦法、乃更調集兵艦、轟擊我城池、燒燬我房屋傷亡我軍民、兇橫殘暴、甘冒不韙、於斯已極、湘總制川康、於國家主權所關、軍民生命所繫、詎能任彼兇頑、辱我國體、茲特鄭重聲明、所有此次事變完全爲英國之責任、萬不容其諉卸、除將此案飭由重慶關監督兼交涉員嚴重抗議、並責成妥愼辦理、隨時分報査核外、並盼諸公爲一致之主張、求相當之挽救、國權民命、於茲是賴、特電奉聞、仍祈明敎、劉湘叩、虞(七日)印

▲[illegible]官●● 北京國務院外交部鈞鑒英人無理、屠逞野蠻、蹂躪人命蔑視友邦、迹其強暴之行爲、直同噬人之禽獸、覥號文明、殊堪痛憤、滬漢慘殺之案尚懸、萬縣砲擊之事又起、與其俯首含羞、受人魚肉、曷若同心禦外、一決雌雄、萬懇嚴重抗議、據理力爭毅軍全體、願爲後盾、臨電悲憤伏候鈞裁、聯軍第二軍毅軍總司令米振標、參謀長孟彥倫代印、旅長張繼武、劉正芳、張鼎標、米國賢、高桂滋同叩

▲萬商會電●●●(銜畧)均鑒英商輪萬流在雲陽浪沉楊部兵船、楊部扣留萬縣萬通兩輪、交涉無效、各法團將英兵艦科古捷夫蠻橫情形、電達在案、正交涉間、英船嘉禾突於微(五日)由宜潛運大砲子彈、暨英兵多名、於午後四時半、甫經抵萬、即開機關槍射擊、並由兵艦以大砲快放、至三鐘之久、全城人民驚惶萬狀、奔走呼號、哭聲震天、硫磺觸屋、燃燒南津街商號民房約數百餘家、損失生命財產甚鉅、該兵輪施即下駛、本日又聞宜昌又到英國兵艦四艘、萬民驚魂未定、聞耗更加惶恐、設再來萬、必更糜爛地方、萬民何辜、遭此荼毒、除一面査明損失確數詳報外、當茲事機迫切、危在旦夕、特泣懇諸公、俯念萬民痛苦、先行設法制止英艦入川、以免再演慘劇、一面將此案移京交涉、令雙方停止戰事俾免各走極端、牽動全局迫切陳詞、敬候電示、萬縣商會會長劉鼎榜、牟綱鏃及會董同叩魚(六日)印

憲革聯合遊說

憲政會與革新俱樂部聯合決由十月二日開始全國大遊說(東京專電廿八日到)

波蘭內閣連任

提出辭表之波蘭巴太爾內閣已由大總統命令全部重任因之閣員仍照舊連任三十日將開議會云(諾然專電廿八日到)

蔣對贛局表示

滬訊、蔣介石有親筆信致褚慧僧君、對於贛局切實表示、祗須孫方撤退在贛各軍、即有商量之餘地、褚氏接函後、當即將原函致電孫總司令、請其切實表示、俾便進行茲將函電分錄如下

蔣總司令致褚慧僧函 慧僧先生大鑒、昨奉一電、想已察閱、此時須要求孫調回援贛各軍、爲第一步辦法、如其果有和平誠意、即使全贛爲敵軍佔、領亦可歸還其範圍、敵軍只要其不侵犯粵湘鄂境也、從前交涉、何雪竹張岳軍甚詳悉、可接洽、對孫仍照原約、即得贛可還於孫、決不願延長戰禍、侵及江浙皖閩、乃彼三十日作戰命令之[illegible]、爲我軍所得故不得不有相當防範也、現在認爲衝突、非正式開戰可比、總之彼如速撤援贛之軍、江西必可歸還於彼、惟須其切實表示耳、此請時祉、中正手上

褚慧僧致孫總司令電 九江孫總司令鑒、頃接蔣總司令親筆來函(全文照上從畧)函中一再表示不佔贛省謀和之誠、灼然可見、我公既揭示保境安民、應請迅速切實表示、示人以信、時機迫切、立待明敎、褚輔成漾

補品之研究

補品性質不同○茲與數種如下○略述利害○以供研究

人參 性微溫、補虛損、重病垂絕、可以暫時挽神、惟氣虛者服之、飽悶、肺熱者服之傷肺、食萊服子可解

珠粉 性寒、能鎭心潤顏、惟研至極細之後、宜再磨二萬磨、方可服食、倘研磨工夫不到則大傷脾臟

鹿茸 性熱、有補腎益氣之功、惟體熱者服之、熱上加熱、無異於抱薪救火、危險特甚

照此研究○大有利害關係○欲求千利而無一弊之補品○惟有九福公司發行之

百齡機

性質溫和、不燥不膩 補中帶潤、且具有下列十大功效

開胃 潤腸 平肝
補氣 補血 補虛
補精 補腦 補肺

連服三天 飯量激增 大便通暢 (開胃)(潤腸)之功已見

連服一月 補力已達四肢百骸 使衰弱者立呈強壯之象

久服無間、可以永無疾病

百齡機價目(均按現大洋計算)
小瓶一元 每打十元
大瓶二元 每打廿元

東三省總發行所 奉天大西邊門外
九福公司
大連分銷處 華泰西藥房 西崗廣生堂
哈爾濱分銷處 泰華西藥商行
各埠藥房均有出售

吉長行車 下行 [illegible] 上行 [illegible] 奉海行車 [illegible] 滿鐵撫順 [illegible]

大阪商船定期航路

▲貝加爾丸 ●開往門司神戸大阪 十月五日
▲哈爾濱丸 (每日午前十時出帆) 十月八日
▲亞米利加丸 九月
▲香港丸 ●開往上海福州基隆高雄 十月二日
▲福建丸 ●開往朝鮮經由長崎鹿兒島 十月十九日
▲大知丸 ●開往歐洲 十月十二日
▲阿拉斯卡丸 ●開往廣東 十月一日
▲中華丸 九月 日
▲巴里丸 ●開往基隆直航 ●開往米國沙市多口廊 九月

大連市山縣通 大阪商船株式會社大連支店 電話四一三七番

◎日清汽船出帆

▲華山丸 ●開往上海青島 九月廿九日
▲唐山丸 十月八日

日清汽船代理店 大阪商船株式會社大連支店

日本郵船定期航輪

▲大阿邦丸 ●開往歐洲 十月九日漢堡
▲豐岡丸 ●開往米國 十月十日李浦
▲箱橋丸 十月四日紐育

◎近海郵船大連出帆

▲宮浦丸 ●開往橫濱神戸 十月十八日
▲高砂丸 十月十三日
▲宮浦丸 ●開往天津 十月十日
▲高砂丸 十月五日
▲相模丸 ●開往長崎神戸大阪 十月十七日
▲淡路丸 十月四日

◎朝鮮郵船大連出帆

▲會寧丸 ●開往青島仁川鎮南浦 九月 日
▲羅南丸 ●開往仁川長崎鹿兒島 十月一日

以上各船因天氣及其他事宜時行改期

大連市山縣通 朝鮮郵船株式會社代理店 近海郵船株式會社代理店 日本郵船株式會社大連出張所 電話七八四六番

政記公司定期行輪

▲茂利號 十月一日廣東
▲永利號 九月二十九日芝罘
▲有利號 九月三十日龍口
▲基大號 九月二十九日廣東

政記輪船股分有限公司 電話四一四一

大連汽船定期航路

●開往芝罘青島上海滿鐵航路船
▲大連丸 九月三十日正午
▲榊丸 九月
●開往天津
▲西京丸 十月三日正午
▲長平丸 九月二十九日
▲天潮丸 九月
▲濟通丸 九月
●開往登州府龍口
▲龍平丸 十月二日後六時
●開往安東
▲濟通丸 十月三日後三時

大連市山縣通 大連汽船株式會社 賬房電話七二七五番

三井洋行定期行輪

●開往北米
▲伊吹山丸 十月十九日桑港

所有水脚等項新照顧會處帳房可也
船舶 大連山縣通三井物產會社大部出張員代表電話七一一〇
荷物取扱店 大連山縣通 宮崎商會 電話七一〇一番

三井 火災 海上 運送 保險

明治火災 千代田火災 東京火災 東京海上
日本火災 神戸海上運送火災 共同火災
大阪海上火災 橫濱火災海上
大正海上火災

各保險株式會社代理店
三井物產株式會社 大連支店
大連市山縣通一二六號地 電話代表番號七一〇一番

外科皮梅科

大連市三河町二番地 (西廣場演藝館右通)
濟生醫院
電話七八六七番

婦女樂手言論

欲求男女身體康壯無疾除非每日大便通暢有序勿使應去之渣滓滯留腸內以致醞釀成毒則起疾病頭痛胆汁不調肝火上升頭暈目眩肝經失和所致各種疾病且大便閉結爲痔瘡痛苦第一步起病之由是以欲平潤腸而免以上諸症莫妙乎服用紅色清導丸也蓋是丸能使大便通日逐暢序有且使痔瘡立即乾燥且易于收功也紅色清導丸之功效因若輩一經試用此微小圓滑微利之靈藥立覺大便爽適且立止頭痛一切肝火上升頭暈目眩肝經失調而起紅癛面色黃萎口氣穢濁痔瘡痛苦等患一服即愈莫不如響斯應故也即如四川南部縣立初中學校張樞翹先生來信云敝內羅南芬女士夙有痔疾前此購用紅色清導丸立即見效現在痔瘡遂已痊愈確有奇效誠有不可名言者紅色清導丸凡經西藥者均有出售或直寄郵票一大洋六角至上海江西路六十號韋廉士醫生藥局原班郵奉一瓶可也每六瓶大洋三元郵費在內

維持信用 廉價劃一 以謝往日之雅意 更望倍舊的惠顧 是所至盼

天成號綢緞布疋發行

大連市 本店浪速町二丁目電話六七五六番 支店小崗子平和街電話六〇五八番 本主人謹啓

西德泰紬緞呢絨布疋莊啓事

星河月冷銀漢風清征雁蒼空呻吟寒虫曠庭喚呼喁喁唧唧似語吾人之時也逮秋君其宜備禦寒之棉夾長物矣敝號撫景感懷已早經憶及茲謹將應時之各貨廣爲羅集綢緞葛嗶嘰呢絨不但花色翻新務美即絲毛之成色以及織法之巧妙亦均非往昔所得比且定價劃一物美而價廉各界惠顧諸君曷興乎來無任歡迎之至

大連市監部通二丁目七十七番地 長電話六四五九番 本主人謹啓

旅客注意

大連市常盤町 聚蚨棧 電話五六九八番

本棧現將房屋重加修飾人員力行整理男女異室招待殷勤代理車船客票報關完稅遠近紳商請新觀臨

潤昌盛肥皂工廠廣告

啓者敝號在大連開設有年前爲提倡實業挽回利權起見特應時髦要求故圖永遠之營業力謀改良不惜重資特由俄國聘用工師名技選上等原料製造各種肥皂無不俱全蒙各大商號惠顧者比較與國品無異堪稱空前獨一之純粹國貨前除春暖又將歷下特製上等質廳時暢銷物美價廉如蒙賜顧無任歡迎恐未週知特此聲明

名品 三鹿條皂 鹿印方皂 鷄印方皂 另有各種粗皂

大連伏見台惠比須町一丁目三十五番地 セエクサラ 電話七六七〇

源增興自造肥皂鹼城廣告

敬啓者本號開設已達十有餘載爲今擴充營業起見特出厚資由上海聘到有名技師督工製造各種肥皂鹼城材料優美如鷄牌方皂紅さつき牌方皂鷹牌大方皂三鷹牌長條皂幸福牌長條皂品質優良價格低廉再是鷄牌方皂係敝初創之牌近來街市多有仿造本號牌印者伏乞各界諸君認明字號倍加惠顧無任歡迎之至恐未週知謹此奉告

代理 卜內門公司顏料洋鹼靛油等 奉天大合堂各種藥品
大連市惠比須町一丁目二十九番地 源增興謹啓 即伏見臺四區 電話七九八九

大連 德泰綢緞呢絨號

最新採到各種時髦鮮妍雜色閃緞歐美各色花素呢絨定做新式雨衣時値歲末春初價格一律從廉藉酬雅誼外有經理老練印雜色線車牛頭靛油百代唱機唱片凡蒙賜顧無任歡迎

開設奧町五十五番地 電話長(五二八二番 七四四五番)

最新發明 岡田式朝日號謄寫版

發賣紀念減價十九圓八十錢 在內 原紙、黑油、葯水、毛筆等

夏期黑油用 普桶 一盆金壹元
夏期藥水用 大桶 一盆金四角五分
四號毛筆用原紙 金二元四角
鐵筆用原紙 壹百枚 四號形(特別號) 一百枚金三元 三號形(特別號) 一百枚金二元五角

大連市浪速町三丁目 信箋信紙 發售天野滿書堂文具店 電話四九九四番 四三〇六番 大連六三振替口座

泰華樓菜店啓事

敬啓者本樓營業多年荷蒙各界光顧無任銘感茲爲商業競爭特別改良建築三層樓房周圍一百餘間一切工程俱照西式凡屋土庭園花欄魚池電燈瓦斯冬暖夏涼之品物不設置完備非惟清雅可觀實與衛生有益當此桂馥金粟秋序平分正各界交際宴客之候是以重將各屋陳設異常整頓油漆彩繪煥然一新包辦應時宴席盡善盡美選用堂役伺候非常殷勤如蒙各界諸君倍加惠顧曷勝翹盼歡迎之至恐未周知特此廣告

電話 四六七一 七七五七 三五二七番 大連市監部通二丁目八十一號地 泰華樓館謹啓

請看信用昭著諸所便利之旅館

大連 中華本棧 主人張炎町
營口 中華棧 電話九四九 主人張炎町
長春 義昌公司 主人張炎町 經理李會雲
青島 中華棧 主人張炎町 經理姜品一
哈爾濱 中華棧 主人張炎町 電話四三八五

本棧內設西式客室應酬週到無須贅述兼設有運輸部轉運貨物代辦客事
▲本棧電話五七四四 ▲電話四二〇〇 ▲運輸部電話七九七一

連興成

大連小崗子 電話六八五三

肥皂香皂洋燭 生髮油香草油 牙粉墨水諸化 粧品料子發客

骨痛之苦

風濕骨痛症最凶惡 四肢難動、坐臥不安、平日精神活潑、治事不倦、至此機會坐失、束手待斃、身不自由、豈有生人樂趣! 惟有袁製痛瘋骨痛露 能治此疾 一服此露、疼痛立止、倘因花柳惡症、毒入骨髓、速服解毒止痛露、清血消毒、無不立驗、兩藥風行旣久、遠近馳名、購服之時、愼防假冒!

痛瘋骨痛露六角 (金鷄商標) 解毒止痛露七角
上海英租界西新橋北 濟華堂藥房啓

分銷處 大連 宏濟街 德興藥房 監部通 華泰藥房 千代田町 衛生藥房 奥町 華西藥房 營口 東二道街 德發長號 東大街 華權東號 平太康里街 義順成號

請用雙妹老牌夏令優美化粧妙品

總發行 大連監部通 長電話八二八一番

大連 廣生行啓

雙妹老牌紫蘭香水 馥郁芬芳 氣比芝蘭 大號七毛五 二號三毛八

雙妹老牌菓子露 勻有檸檬鮮露在 止渴何須待話梅
檸檬露 香蕉露 菠蘿露 大八毛六
杏仁露 玫瑰露 沙士露 中四毛八 小二毛七

雙妹老牌超等香水 滿風陣陣吹羅袂 馥氣如蘭袖裏香 每樽一元二毛五分

雙妹老牌花露水 一瓶香露經爐煉 洒向天涯濯垢汚 大號四角三分 二號二角七分 三號一角六分 四號一角一分

銀兩聲明廣告

啓者本公司名義在外賒取貨物揭借款項及與銀行銀號或錢莊立摺以銀兩往來等事因各枝行均無權之貨物統由香港總行供給而枝行日用所需亦俱發現款交易之故也至於揭借款項之簽押權祗有總行之馮君福田馮君偉成梁君應權三位執行而已否則一概無效計枝行所有之圖章亦不過係收貨項現款收貨項匯款收借銀兩之圖章備有以銀兩用而已實向來不設揭借保銀信及蓋發貨單所輕信各枝行無論其經手人爲該行之司事或平常伴俱屬個人之私交易概與本公司無涉縱以本公司名義蓋枝行圖章立單揭借或担保等件均無效遠有各埠之手帶代理或總代理尤非本公司所做之生意如有與人銀兩轇轕則與本公司無繫嗎先此登報聲明以免後論

廣生行有限公司香港總行啟

滿鐵列車發著 (right-edge timetable, partly cut off): 下り 大連 沙河口 周水子 金州 三十里堡 瓦房店 熊岳城 大石橋 湯崗子 鞍山 遼陽 蘇家屯 渾河 奉天 鐵嶺 開原 昌圖 四平街 公主嶺 范家屯 長春; 上り 長春 范家屯 公主嶺 四平街 昌圖 開原 鐵嶺 奉天 渾河 蘇家屯 遼陽 鞍山 湯崗子 大石橋 熊岳城 瓦房店 三十里堡 金州 周水子 沙河口 大連

東三省新聞

奉

中日官民歡迎中 閑院宮殿下抵奉

兒玉長官及軍司令官亦同來

日本閑院宮殿下于昨二十八日午后三時三十五分抵奉天同時至車站恭迎之中日各官紳排列于車站外中國方面有張上將軍楊總參議莫省長李法權市長外數名十名日本方面爲總領事吉田茂氏外官民數十名一時道途圍觀者不下數千百人當時宮殿下即乘電車赴御旅舍之總領事館其由車站出發次序如次 先頭爲小電車之武衛次爲(一)西山富長憲兵分隊長(二)爲宮殿下侍衛武官左右側有若干護衛(三)總領事吉田茂(四)兒玉關東長官及秘書官田中警部憲兵下士松井事務官(八)德川赤十字社副社長平田宮內屬長崎赤十字社理事藤本同社副參事(六)堀內中將長堀少將(七)爲武藤軍司令官萬城目副官(八)齋藤參謀長(九)久保警務局長(十)小山憲兵隊長(十一)大平滿鐵副社長上田秘書役藤根部長(十二)築島部長平野所長(十三)大村警部藤井警部其後尚有若干人員云

至電汽兩車廠之收入必增加矣

殿下在奉日程

九月二十八日午後二時三十五分安抵奉驛三十九分乘自動車出發四十三分抵忠靈塔參拜三時十一分抵奉天神社參拜三時十八分抵奉天醫科大學醫學堂學長以下學各教授拜謁宮殿下早二時四十一分出發于三時四十八分直抵奉天總領事館同時各校學生伺候于道旁及排列于后面

九月廿九日午前十時三十分由奉天車站出發于十時四十八分抵蘇家屯赴本溪湖午後四時四十一分由本溪湖返回抵蘇家屯四十二分發五時十一分抵奉天直駐至總事館內

九月三十日午前十一時四十分由總領事館出發抵車站午前十一時四十七分搭車赴撫順午後四時四十分返至渾河再向蘇家屯赴遼陽

市長整理車務 令所員佩帶襟章

奉天市政公所市長李法權氏近來以所內人員乘坐汽車電車往往不戴襟章因而奸人冒充名義希圖免費者大有人在以致檢查員無法稽查果如斯以往收入既受影響而亦非整飭之道故特於月之二十六日諭令電汽車廠兩廠長傳諭車掌凡無襟章乘車者即責令購票並令該所總務科通知各科人員乘車必須佩帶襟章以作免票否者雖係公所內人員亦應一律收費以昭公允俾免之狡徒冒充云云 又訊李市長對于電車汽車之整理正在積極進行之中故如汽車之常停數輛于兩頭之停車場均一律革去舊習刻汽車在兩端停車場亦無多輛停留之弊故一般市民因之大感便利至對于電車檢查票之稽查

保甲改編計畫 於十月一日發表

奉天全省警務處長陳奉璋氏此次在各縣之保甲團改編爲保安警察隊等正在詳細計畫之中決定于十月一日發表其計畫之大畧已誌前報茲將其隊長以下之各員薪俸誌之于下

一、隊長 得俸奉大洋七十五元

副隊長 四十元

巡警長 三十元

巡長 二十元

巡警 由十二元或十八元

二、隊長總轄全隊一切之事務副隊長則佐助隊長指揮巡長以下之警官人員云

全國教聯會 十二屆會展期 延至三星期後

奉天教育會昨接第十二屆全國教育會聯合會快郵代電云各省區教育會鑒本由全國教聯會開會日期原定本年双十節在敝省舉行現距會期不及一月而各省區教育會推定代表函報來省者只浙江雲南北京江蘇江西吉林廣西等數省提出議案亦只爲江蘇一省日限迫近如期開會萬難赶辦茲擬展期三星期開會特此電達即希查照爲荷云

郵務局又招郵務生

奉天郵務管理局刻又有招考漢文揀信生等情茲聞格郵務局長以英文郵務生亦有缺額決定不日即在總局舉行考試合與考者將漢文票于本月二十五日截止收受並須有中學校畢業證書月薪大洋三十五元聞投考者頗有人在云

奉天取引所 交易甚爲閑散

奉天日本取引所近來所有中國經紀人(即日本名詞之取引人)均已休業故交易之狀況大有今昔不同之慨二十七日之市場開行時無特別之漲落由三百五十九元提高至三百五十六元交易總數僅爲三萬五千元奉天取引所之交易以來本日(二十七日)爲近來所未有之閑散開原取引所行市爲三百六十五元交易亦甚爲閑散云

遼陽教職員懲獎錄

教育廳據該縣視學戴聯蔭報告學務前來書校長高錫禹任職十年成績斐然應傳諭嘉獎學董曹殿才付長恩王俊儒付森林谷慶豐王榕芳崔連泗等熱心學務曹慶會捐資興學校長羅佐卿㕘爲李國材鄭萬育等教管盡心均堪嘉許教員許明源崔景太康維一金殿陞馮詔義高秀若王景雅朱序詩等教法均差應飭力圖改良教員姚廼舜王寶樹徐春等教法既差成績亦劣學董孫文普御賓與等敷衍校務均應嚴予申斥教員彭蓮蒲學生缺席太多成績亦劣應記過一次教廳據此已令該縣遵辦具報云

春潮社開全體會議

春潮社員報告本會工作的經過及討論今後的進行事情特定於月之二十六日(星期日)十二時在奉天小西門裡石頭美術學校開第二次全體大會並由社員帶去社費每日二角五分半年共壹元貳角倘在社有職者亦按月薪百分之二交納兩月份迨開會時各本着藝術的才能發表偉論云

爲對抗國民黨 奉天新組政黨 以趙欣伯爲中心

國民黨主腦蔣介石馮玉祥等一派最近覺悟彼等之赤化及共產主義被人看破於將來之活動大爲不利故專以故孫文氏之三民主義使其部下各處宣傳一方又與國民黨右派妥協以買國民一般之歡心今聞奉天學者並民間主腦者間云彼握國民黨牛耳者等今換其招牌不過圖其一時之方便徵諸今日所發表之言論與勞農俄國之關係純然抱有共產思想業已暸然矣故此際吾等國民被其欺瞞而甚夥必須從此善導使他日不至使我國陷不可收拾之境地爲欲對抗國民黨實有樹立一大政黨之必要云云目下雖在協議中最近已發表其政網主義於內外謀欲糾合天下同志而其政綱基以中國本來穩健公正之思想並護國愛民之主張其名稱爲國權黨或愛民黨於北京設置本部奉天上海東京設置支部開始全國的大活動努力招集黨員目下斯律顧問趙欣伯博士爲中心對於奉天官廳得求有諒解因之趙博士已爲斯等之第一聲於東京中堅中國留學生組織反國民黨系研究政治團體之公正業已有實際運動矣云

回教控案行將和解

回教會首王占閣等控告學董王紹卿一案會載前日本報據聞該教之中堅分子爲宗教名譽計不願其兩造涉訟致遺閱墻之譏刻已函邀遼陽鷹鷲堡兩處之回教首腦出而調停俾兩造力避訟端爲息事寧人計必立一和平條件使双方各無遺憾云又聞報載宰行罷工亦係學董一所作等語今一再調查罷工之事係宰行自動的與學堂王紹卿原不相涉云(青)

致電蘇孫表明心跡 奉派實行討赤

張褚各軍長請大帥拒絕蔣使

關于張孫蔣間互相提携等情已誌于各報茲查近日來奉方之情形似有絕對的與南軍斷絕關係之勢據各方之所傳出者誌於後

●張雨帥致電蘇孫● 奉天張雨亭上將軍爲決心討赤有意聯合蘇孫實際援吳此意露出而王占元靳雲鵬兩氏乃于奉蘇間奔走以期張孫合作聞奔走已有效果王占元與靳氏離奉後靳氏在天津私邸靜養而王占元氏則于月之二十四日抵寧謁奉天張上將軍決出兵八萬沿京漢路援吳關于奉蘇合力討赤問題張上將軍有條電致孫傳芳表示態度其原電如左

特急南京孫馨帥勳鑒王春帥轉總理澁奉敬悉宏謀偉畫及種種救國討赤大計愛國熱誠昭然若揭旋旗在望無任佩仰萬里睽違兩心若契當茲赤氛日熾白雲蒼狗瞬息萬變非同心協力不足以挽狂瀾非開誠相見固結團體不足以資維繫弟當隨我兄之后惟力是視但有國不知利害犧牲一切亦所不恤耿耿此心未荷容採因循坐誤致有今日之覆轍戰禍當懷前車之鑒暨近日應敵策仍希隨時賜教弟張作霖篠印

又訊因蔣介石氏派蔣作賓者代表來奉晉謁張上將軍以期南北遙相提助等情爲在京津山東各地之奉軍幹將張宗昌張學良韓麟春氏等所悉特于前日來電請張上將軍拿辦以表討赤決心茲錄其原電于次

盛京張上將軍鈞鑒昨局艱危赤黨猖獗我帥與吳孫兩帥聯合討赤以捍衛國家自必貫徹始終殲除妖孽 近聞蔣介石竟敢派遣代表蔣作賓者赴奉我帥如與接洽他方傳聞恐滋誤會請嚴密查辦立予槍決以表示討赤決心而昭大信於天下特電馳聞伏乞鑒察張宗昌張學良韓麟春即養電

又訊關于援吳之拒絕蔣介石事奉派要人又大開會議據傳聞會議之內容亦不外敷衍蔣介石實力援吳或聲明出援而實際上或緩行出兵以觀大局之變化故現在中外各議者悉謂此番奉方之進止實有關于中國大局也姑據所聞特誌之以觀其將來

海城

保甲改組誌詳 分官設守劃十區

本邑保甲所原分八區警甲所長欒文獻自奉上憲改組訓令後刻已參酌地方情形改劃爲十大區茲將其區域錄次俾閱者一目了然第一區城內二區八岔溝一分保析木城三區八里河子一分保官屯四區感王寨一分保紅帥泡五區牛庄城六區甲掌寺一分保西桃園七區新立屯一分保大高力房八區騰鰲堡一分保管飯寺九區耿庄子一分堡大旺台十區上英阿一分保馬蜂屯統計區官十名區保長八名定於十月一號實行改組云(青)

以奉票爲本位 道署之幣制佈告

東邊道尹公署日前二十四號公佈查本埠幣制不一商民交易頗感困難茲由本月二十日起所有埠內肆店買賣均以奉票爲本位至以前川換債務係何種貨幣仍應償還何種貨幣此係暫維現狀辦法嗣後由商會及廳縣再行規定辦法除分行外合行佈告商民一體週知云(力)

添募保安警察

安東警察廳姜曉峰廳長蒞任以來對於埠商之保衛無不盡心策畫且與總商會和衷共濟感情又稱融洽近屆冬防於日前與商會核議添招保安警察六十名以厚實力至應需薪餉由商務會完全擔任現正著手招募中(力)

委員清查戶口

安東縣公署命監督自就職以來處理地方行政不遺餘力井井有條一般庶民無不感佩於日昨派清鄉委員赴各鄉鎮區甲所轉飭長警清查戶口以防秋季田禾收割匪徒潜匿民宅騷擾治安云(顯)

警署飭查注射憑證

日本警察署爲嚴防瘟疫流行起見於日昨轉諭各警察派出所長警及巡捕等至各民戶嚴查無注射票者驅之迅速注射以免匿漏而防傳染若無故抗違者嚴罰不貸云(顯)

安東

高等顧問赴旅祝賀

安東東邊道尹公署於日昨接旅順關東廳長官來電內開云邵處舉行祝賀關東洲始政二十週紀念特請貴道尹玉趾來旅參觀等情邴克莊道尹接電後因公務所羈未能前往遂委任高等顧問徐鐵珊爲代表赴旅祝賀云(顯)

省議會又開會

奉天省議會於二十五日十二時開常年大會到會議員計三十餘名省長莫柳忱氏亦親自列席其餘各機關首領均蒞止交涉署長因公赴旅亦特派代表前往詢稱盛會於午後一時始散 其演說及祝詞俟另行登錄

營口

持有利器踞險頑抗之 股匪剿捕殊非易

練軍營派兵赴田莊台駐防

當客歲郭逆蕩平後郭之一般舊部雖多有投誠者然携械糾集藏匿草澤者亦頗不少此輩既武力充實又嫺戰鬥故頗難剿除茲聞此次嘯集之黨羽到處捐綁之股匪匪首双勝李老疙疸等皆保郭之舊日部下卑官除携有迫擊砲機關槍等利器外并特踞險要故難剿除當局爲肅清匪患計除令知警甲分別堵剿外并令漁業局派砲艦協助奈該匪竄正踞於沿海葦塘叢密處實不易剿捕安海二艦前特返營港報告匪勢猖獗及難於剿捕之情形後當又馳往該處防止守該匪等如斯頑抗誠吾民之大患云自股匪李老疙疸等盤踞於二界溝蓮帶後附近居民被匪綁擄之警訊幾無日無之而各該地警甲游擊各隊又頗皆憚於匪勢畏葸不振致匪勢日益猖獗而居民均食寢不安大有朝不保夕之嘆縣屬田莊臺商務會以邇來臺街屢遭匪徒之搶掠倘不設法防禦何能保障商民是以特聯集臺街紳商農工各界聯名來營呈請道署二署請練軍營楊營長酌派軍隊前往防守以資鎮壓當經允准已經楊營長派遣二哨全連開赴田莊臺駐防云

添設營海水利局 局長行將來營

縣屬田莊台童子溝蓮帶境毗遼河正堪導引河水灌種稻田奈附近居民多乏此項知識坐視不前雖間有利用此天然利益而灌種稻田又類皆不善經營年收成效以致大好利民福國之機遇竟無形損失奉天實業廳有鑒及此特呈准省署設立營海水利分局委田永厚爲局長現已措置就緒大約三二日內田局長即將來營履新云

長春

段長懇請辭職

東省鐵路路警處處長張貴良前因擅離職守被罷免職另由行政長官張召棠氏委爲特區長官公署諮議一節已誌本報茲又據本埠特訊云寬城子站路警第六段々長吳俊臣氏蒞任數月以來對於整頓警政保護鐵道旅客種種設施不遺餘力勤勤自守致使部下警察官員一律弊絕風清公私方面無不口碑載道忽聞吳段長近因政躬不豫驟思倦勤竟向上峰提出最堅決之辭表並謂繼其任者以現任第四區長于作邇及前充副段長之白某呼聲最高云

團長奉令調轉

東北陸軍十五師駐防南嶺步兵第二十七團團長張作舟氏奉命調升第十旅旅長一節詳情已誌本報茲又據吉林軍務督辦公署電話云張督辦以二十七團係乃十五師全部之模範非有資格優越之軍官不足以承其乏故特派合省城駐防之九十三團團長邢佩九氏前往接替二十七團長之遺缺至其遞遺九十三團一席則另由二十七團三營營長中選拔陞任云

廳令委任署員

長春警察廳直轄第二區警察署署長椿蔭氏前因染患胃病久治不愈當向當道懇請長假以便靜養等情昨由廳長修雲峨氏批准照准遺缺另委警察廳勤務督查員李小濤氏前往接替云

金融分會成立

長春總商會秉承官廳意旨仿照奉大成案組織長春金融維持分會藉以整頓圜法而杜奸商搗把等事於日昨特假城內西四道街總商會招集巨商列席公同表決選出正會長一員副會長一員幹事長一員幹事七員文牘調查等銜名列下 (一)正會長孫大有(二)副會長董樹棠(三)幹事長王荊山(四)幹事圖張維周劉裕五(五)文牘馬義史敬齋左春榮董子山楊連芳楊春堂章傑祥(六)專務調查益發合忠華銀行(七)調查中國銀行東三省官銀號廣遠義永衡升永衡官銀分號以上職員選出後分別就職視事當場並擬定長春金融維持會簡章十條容後續誌又一消息云附屬商會方面亦均加入運動云

洮南

洮昂路工事竣後之近況 于局長潔已奉公克盡厥職

洮昂鐵路自去歲秋開工修築以來未及一載而鐵路工程已經告竣矣查該路于局長及各科長辦事非常認眞如購買鋼鐵軌與滿鐵一再協商卒省日金八十萬圓工程費又省三十萬圓所購一切材料之回用金七拾萬元于局長亦分文不取每日到局內各課嚴加考查倘路員有到點不上班者即將出勤部用筆劃成記號以備將來賞罰之根據如于局長者可謂潔已奉公克盡厥職云

瓦房店

審廳推事調任

復縣地方審判廳推事潘群謨君日前奉上峰命調升遼陽審廳主席推事已於昨登南滿汽車去遼法廳視事矣

開原

警甲所長撤委

開原警甲所長張耕山前被奉省派來視察員查出種種弊病回省時報告警務處警務處來電命張呈辭職書候命聽免當時有開邑紳商多人到省爲之融通以期挽留未蒙允許乃於日前竟實行免去職務至於繼任尚不知爲誰氏云

教練所長易人

邑內警察教練所々長一席向無正式委任只以姜鴻先氏代充其職事姜之資格久爲上峰所不喜故每以實授其任而不可得日前又呈請警務處以期實任不想未蒙允許反被

警甲招開會議

復縣警察保甲所長趙明允氏頃奉上峰令開清查戶口并辦理境內住戶各門首懸掛新格勢門牌以杳區別等因奉此豫爲通知全境警甲區官保長於二十六日齊集警察所會議云

程視查員來瓦

奉天全省警務處視查員程新居君日前到瓦調查復境警甲成績其詳情尚未得悉容訪再誌

哈爾濱

歡迎吳帥盛況

黑龍江吳興帥自討赤凱旋在奉黑兩省屢受各界之歡迎現因親赴呼海路線校閱於月之廿四月上午九點半專車抵哈由丁鎮守使張長官率領各界人士以及各國領事到站歡迎由特區警察戒備異常嚴肅站之內外滿掛國旗及東鐵旗幟三四面外有紮牌樓一架倘有彩色電燈點綴恭祝凱旋四字將下車即燃放鞭炮數萬由軍警以及男女學生均執歡迎國旗小旗待燃放鞭炮後同唱得勝歌吳帥下車即向各界歡迎人員寒喧畢當即到江省交涉署稍息晚二三點時丁鎮守使與張長官又在道外十六道街新世界大飯店設備酒席爲之洗塵於斯道裡道外又滿設崗警由頭道街至十八道街紮牌樓數店彩色電燈羅棋布上亦面有恭祝凱旋四字每道街又有綵絡彩色電燈高懸空中形如一字各商號門前均高懸國旗用表歡迎及到新世界尚有各梨園選送出色之坤名等角筵前獻技杯盤交錯賓主盡歡實空前未有之盛況十一點席散仍歸宿於交涉署待詢其左右幷從吳帥何日能回江省均對以翌日是否屬實容訪再誌(恨)

皮子窩

祝賀日之盛況

始政紀念日祝賀會皮口市直成不夜城施放煙火提燈遊行街市門戶皆懸燈掛彩暨旗官署停止辦公商業禁止交易中日戲劇高轎會日夜遊行公學堂普通學堂人員等提燈唱歌商會人等共同祝賀並男女人等參觀者無不歡欣鼓掌云

下九台

東鐵路警處長被撤

本埠鐵路警處處長張貴良於廿二日不悉因何事項竟遭撤差所遺之缺已調委特警副處長鄂双全升充副處長一席即以前十九團團長劉价忱接充矣(恨)

連長剿匪著功 擊斃匪首回原防

本埠駐防陸軍五十六團騎兵二營六連連長鄭德山自什職以來對與地方防務十分認眞查剿胡匪尤不遺餘力部下士卒無不用命(舊歷八月十二日)該連長奉營長之命帶隊四鄉遊緝正在拉 歸泡打尖之際得密探報告在白家船口有匪人一二十名綁勒搶掠該連長立帶隊前往搜剿適值該匪盤踞在小卡倫東柳條通立令開槍攻擊該匪胆敢抵抗戰小時之久該連中士蘇長春奮不顧身勇往向前致將報字好友之匪首擊斃匪勢不支分路潰逃當將匪首耳級割下一枚帶歸原防諒該營長對於該連中士必有一番之獎勵云

普蘭店

天足會相繼成立矣

管內各會依據官署之命令宣傳放足事項一般人民鑒於時勢之所趨纏足陋習極宜解除而還婦女界天然之幸福是以爭先解放並無畏難之處以故各大足之成績甚屬佳良今據石河驛及普蘭店兩會對於天足會已宣傳多日甚得人民之同意石河驛會舉於本月二十九日在該會第一普通學堂定行成立式而普蘭店會定於翌日三十日在本會第一普通學堂舉成立式已於先日由各會長函邀各界紳商蒞場贊助云

本社啓事

本報各分社若以現大洋以外鈔欵匯於本社時按照左開行市可也

▲今日之行市▼

大洋對金票 〇·九七五

大洋對鈔票 一·〇一六

大洋對小洋 一·八八〇

九月廿九日 經理部啓

代長春李桂森辯冤釋悞廣告

啓者敝親友李氏乃書香門第忠厚傳家況自桂森承繼以來至今十載勤孝自守一家之和藹遠近皆知余等係其至親雖不能日臨其家月必數造從來未聞有惡聲焉近因其祖母姫氏爲家庭瑣事細故桂森𡂿未加愼輕言微諫竟觸其怒藉治病爲由投居武親之宅桂森代罪之下豈能袖手旁觀彙受桂森之請往爲說項務期迎還奉養以全孝道孰往返三四迎歸會柰其祖母執意不久聲言自行立欵等語余等驚聞之下料正在兩可之間月之十七十九兩日貴報之附張載有逆孫期祖霸產一事種々件逆不堪入目披閱之下更不勝爲之驚異想桂森之賢孝遠揚鄉里人所共知豈獨余等過獎不知是誰揣測若此乘機欲作何異想竟以離間骨肉爲能事此乃貴報傳聞之誤余等以此事攸關名譽今不揣冒昧登諸廣告證明實無其事以備週知

證明釋誤親友 孫東閣 王紹亭 胡百僑 徐惠卿 張榮 楊峻峰 李鳳閣 文從周 李士氏 同啓

奉海鐵路公司通告

爲通告事查本路經過地方均爲出產粮業之區其大宗穀類勢將運集省垣轉銷各處茲爲調劑供求活動經濟計特在奉天站新市場設立粮石交易所一處專以奉幣辦理各種期現粮石實貨交易並定有辦事規則二十四條業經呈奉省署核准茲擬於陽歷十月中旬開始交易費用低廉保證穩固凡欲入所交易者應即前來公司接洽報名手續需用房間亦應從速預備欲知詳細規則函索即寄恐未週知特此通告

奉海鐵路公司廣告 第十七號

爲佈告事案照本公司依據本路事章第一條之規定於章黨營盤等車站附近設立市場收購土地觀畫市街已經就緒並擬定市場地畝租領章程呈奉省長公署令准施行查該處等當撫興之衝要爲商旅之孔道現在路線行車已次第通過交通既便地方繁盛指日可期茲爲利益普及計就市場形勢位置將收用界內地畝分爲三等公佈放領凡願承租者自十月一日起即到各該車站市場臨時辦公處查看地畝等級領取租領聲請書遵照本章程規定各項辦法請求租領以呈請先後爲序額滿即時宜示合將市場地畝租領章程十八條公佈週知仰商民人等依限租領勿得觀望自悞此佈

計開

奉海鐵路公司章黨營盤市場地畝租領章程

第一條 關於租領奉海鐵路公司章黨營盤市場地畝事宜依照本章程辦理之

第二條 租領本市場地畝者以中華民國人民爲限

第三條 本市場地畝除留馬路及各項公用土地外餘地均准由商民租領其租領期限爲三十年

第四條 本市場地畝以部定營造尺六十方丈爲一畝

第五條 本市場地畝以地勢之衝要偏僻由本公司定爲甲乙丙三等其租價如下 甲等每畝奉大洋八百元 乙等每畝奉大洋六百元 丙等每畝奉大洋四百元

第六條 凡租領本市場地畝滿三十年後本公司酌量情形得增加租價其辦法屆時定之但不得超過原價百分之十

第七條 凡租領地畝至少以一號爲限但甲等者不得過二號乙等者不得過四號丙等者不得過六號如設立棧店工廠需用地畝較多者應呈請公司核辦

第八條 凡本市場界內收用土地准原業主依照下列限制於宣佈後十日內優先租領 一 收用一畝至五畝者准租領一號 收用六畝至二十畝者准租領二號 收用在二十畝以上者准租領三號 收用在五十畝以上者准租領十號 所有租領辦法悉按照本章程辦理之其有優先權者如逾時不遵章報領即取銷之 前項優先權不准轉移他人

第九條 凡租領本市場地畝須即時將價交齊由公司掣給繳價收據於十五日內持交價收據換領租照

第十條 凡租領地畝者須具呈到本公司章黨營盤市場辦公處聲請其呈式由公司製定發給呈請人照塡

第十一條 凡租領本市場地號均限於繳價後八個月內動工十八個月內完工逾限即沒收其租價撤地另租

第十二條 租領本市場地畝無論多寡每號收照費奉大洋一元模槎費奉大洋六元

第十三條 凡租領本市場地畝者不得轉賣典兌其轉租或典實地上產業時須授受雙方須來公司呈准方爲有效不得私相授受但不得典兌抵押與外國人凡轉租本市場地畝者其年限仍從原租戶接算

第十四條 前條經本公司核准後該雙方須同到本公司具呈麥字繳遺舊照換給新照地價勿庸重納其新照按第十二條加倍繳納

第十五條 違反第十三條之規定者除無償撤回租地外並沒收其地上產業

第十六條 遇有遺失租照者須將情形來公司呈明一面在通行報紙上刊登廣告三個月後別無糾葛並取具妥實鋪保方准請補新照仍照第十二條加倍繳納照費

第十七條 本章程有未盡事宜得隨時呈請增修

第十八條 本章程自呈准公佈日實行

四行洗車 下行 上行

瑣聞

△誘姦案將宣判▽

（營口）本埠窪坑甸愛黎治療所劣醫郭羽賓因誘姦永世街順發彩染房之幼女張廉貞致罹法網一則已見前報聞此案自送交法庭後業經法庭開庭審訊以郭之罪狀昭著確犯有畧誘姦非意圖猥褻之罪不過因郭曾在營口縣署控領婚書必待縣署將婚書註銷後始能宣判聞縣署刻已將郭前次控領之婚書註銷大約此案三五日即將宣判云

△不愧戒煙仙丹▽

（哈爾濱）本埠道外保安藥房主人王常五所製之苦中藥戒煙仙丹功效宏大名實相符早誌本報近者該藥房已正式開幕購之者接踵而至用之者藥到癮除門前如市興隆可卜聞有趙某某商號之執事人也有十餘載之癮癖只服戒煙仙丹三合並未受半點折磨今竟於一旦之間秣斷根絕其藥眞可謂良靈丹矣特書此以爲有志戒煙者告（希）

△會長身體違和▽

（海城）附屬地華商會長劉復生自其本櫃遭回祿後對於三井保險部之賠償手續已經辦理妥協惟關於中國官署之處書至今尚未發下該會長心懷鬱々以致染病十餘日刻延醫診斷已喜占勿藥云（青）

△商店營業興盛▽

（金州）東大街雜貨店雲生祥開業以來奇籌勝算實商界之錚々者店中對于用人事件量材器使各有相當之位置而該夥友等亦皆老成練達應酬圓滿所銷售之東西洋廣雜貨無不物美價廉而一般之鄉邑各界訂購各貨者往來如織頗有迎接不暇之勢云（斌）

△外感發生宜防▽

（金州）際此仲秋天氣陰晴不定寒熱不時于穿脫衣服偶或不慎感冒險之本邑近來發生頭目暈眩鼻流清涕咳嗽腹瀉遍體乍寒乍熱諸症雖無甚危險宜速醫治爲要推原其故雖屬天時不正亦由個人疎防所致今後各界宜隨時珍重注意衛生也可（斌）

△無賴誹語中傷▽

（瓦房店）硝礦局分卡々長孫君永恒字益三人極和靄品行端正忠誠樸實黽勉從公自來復任職數月對於局內外各事宜細心整頓日臻完善此人人所共見之事實乃近有無賴某因與孫君小有嫌隙陰險用以手段宣傳孫君種種劣處信口開河毫無實據殊有碍名譽想廉明素著之翁局長當不以無賴宜傳動聽使孫君冤沉海底也

△科長奉令互調▽

（安東）警廳總務科々長高聰閣日前二十三號奉令與行政科科長鄭支僑互相調任該科長各自辦理交接手續清楚旋即分別就職在案

△檢查過境旅客▽

（安東）縣署頃奉東邊道尹兼安東交涉員令開案准駐安日本領事照會內開此次朝鮮總督府爲預防虎疫起見對於安東赴韓境之旅客擬於新義州府鴨江町鐵橋南岸施行檢查本月十一日業經警務局長電令佈告在案惟其檢疫內容非確有平安道執事處注射證明書及當場注射者不准通過等情前來合行令仰該縣即便佈告商民人等一體知照云（力）

△胡匪引波法廳▽

（長春）頭道溝警署司法係刑事張朝佐岳保卿昨在大和通玲雲班妓女鳳仙屋內捉獲胡匪張鳳閣（即張星伍）等兩名帶由警署訊據該犯供稱在縣境鄉三區小合隆老少窩舖等處疊次行搶綁過李楊王三姓之人票又供認在大屯新開河高糧地內與匪首天下紅晤面擊斃日本守備隊等語錄具原供送赴中國法院懲辦云

一樣情懷兩樣書

昨天修家書時在雙親函內附與她一紙短簡，却書不盡意未免歉歉今天與內弟書，因她回了娘家，又附致一函似稍稍發洩了些離愁別恨了，因是一樣情懷兩樣書，覺得內容也還可以示人，便把她公開出來

秋心多少話，欲說還休、多少恨、欲訴無由，病了更無精神提筆一切原諒我吧！祝你平安，望你賜復，非非一九二六，八，二九

秋心吾愛

我曾寫了多少短簡、附在家書寄回但從未得你覆我片言，半年于茲矣，你想我是何等的焦急與惶惑不安

不幸，他鄉作客又做了病人，而且又是不幸的肺癆糾纏着我了你想，我又是何等的悽涼與憂傷爲你升學問題，實使我感着非常的苦悶與愁煩，因爲是既不得見諒於家庭，又恐你還埋怨着我呢（？）原諒些吧，我是個「無用」「無爲」的懦夫而兼病夫呀但是我如今也不願「自暴」「自棄」雖然我是這般「自怨自艾」我不是「朽木」未必不可以「復雕」我便是一株「枯楊」也當有「重華」的時候

病了未必一病不起，醫生擔保我修養一年，可告全愈，那麼鬼混三百六十日再來跳到「人生」大舞台上扮演一劇，大唱幾調，又有何難，況且，我的壯氣並未消沉，我的熱血，還在沸騰呢！秋心！你不用爲我太憂慮、太悲傷了罷，要知保重你的身體才是第一要緊事！至爲「消極態度」「悲觀思想」也不是我們青春少年所應有的，請莫以尋常病夫看待我罷！你也要與奮起來勇猛的與命運鬪爭呀！

醫院中的生活尙好，成天吃了又睡，睡了又吃，靜臥靜坐，不問萬事，直當進了文明監獄一樣或者竟是匪棚子裡「紳士了」附注鄉人稱「紳士」被綁票曰「肥豬」但也不打緊，哥們與同鄉諸友常來探視，並不覺得十分淒寂難堪

已住此中一月多日，打算再修養些時出院，下期擬到南京，與松，或往西湖養病，或者遄行回家也說不定假如你終於出川不成倦了！提筆，構思都覺手軟頭暈，仍無精神與你作長談，想能原諒我罷

淑嫂（所謂「舅母子」也、但不幸是少年寡婦，）可好，半年與你相處，同床共衾並枕相睡，當快活啊

岳母大人近來可無病累，他老人家還是好打牌不，你也學會了吧，潔嫂有時，也與吳羅諸女士「解方程式」（一般學生認爲「搓麻將」之代名詞）將來或能聘你作助手吧，我在去年也曾試過一兩遭今歲未敢摸牠了

潔嫂亦患肺病且深，聞在今日移住紅十字醫院

說不寫又寫了這許多，認眞不寫了罷！醫生又來了

你愛非非書於上海醫院

牛乳之友（冀白）

冀吾肆業農校時喜研究農產製造一科輒思牛乳爲養身滋補之品固盡人皆喻惟植物中亦有養分可與牛乳相頡頏者否不易得也後教授梅先生發明人造乳製法一種以落花生大豆等爲原料經數次試驗方底於成析其成分知脂肪勝於牛乳及豆腐蛋白質次之而味肥鮮嫩有非牛乳所可及者茲將其製造法錄之如下手續雖煩瑣然頗容易讀者不妨一試方知余言不謬也

（一）取落花生胡桃去其外殼細事選擇去其細小損傷者大豆亦然然後將三者同時入水浸之約二小時取去胡桃落 花生之衣 入磨磨碎（三者亦同時入磨）其配合量爲落花生八分胡桃一二分大豆〇八分水七十分

（二）將磨時濾出之乳汁以絹篩濾過濾得之汁加餘剩之水入釜煎沸沸後約五分鐘即可供飲

（三）所用器具切忌鹹味及油氣（釜上更須潔淨）因乳汁遇之即凝固其所含蛋白質飲該乳時如加醬油少許味更可口有如鷄蛋

警廳違法判刑及示意賣放問題（朱飛）

某處警察廳內之司法科平日對於民刑案件無不受理刑事有判處無期徒刑民事有判決合甲當事人償還乙當事人洋數千元者且公然用判決書引律援法大言不慚其專橫如此某甲者該處富紳但人甚忠厚因未遂該廳長敲詐被拘數月後竟加以妨害公務之罪判處徒刑十年實則毫無其事執意某甲判處徒刑後某廳長之位置竟爾搖動於是某廳長妙想天開唆使其爪牙轉示意某甲使其出洋千元即便開釋此種情形若竟成爲事實能否成立新刑律上逮捕監禁人脫逃罪如能成立罪在廳長抑在司法科長某甲如不經開釋設法脫逃能否成立一六八條之罪云云

此問題凡三茲分別討論之

（一）成立罪名問題某甲已判處徒刑又復示意賣放就大體觀之似不能不成立逮捕監禁人脫逃罪但法理上討論則斷無成立之可能大理院六年統字六四二號解釋畧謂所謂已決之囚係指依法律應至爲有既決效力之囚而言所謂未決之囚係指依法律應受羈押之囚而言若受無效之徒刑判決及無權限之逮捕監禁當然不能包括在內云云警廳非司法機關無判處徒刑之權依上開院例甲不得爲既決之囚警廳方面即不能論以逮捕監禁人脫逃罪

（二）罪名之歸屬問題 如上所述雖不能成立逮捕監禁人脫逃罪但不能謂無應得之罪則罪名之歸屬問題又當如何解決不俟以爲此最易解決之問題廳長科長合意爲之則爲其犯皆有罪廳長不知情無罪廳長意思科長不願爲而不得不爲亦有罪

（三）某甲能否成立一六八條罪名問題 此問題不能不作消極主張參照（一）項說明自無疑義不寧惟是警廳此等行事刑律上爲犯罪行爲施之某甲則爲不正之侵害設法脫險法律所 應保障又 何罪名之可言

爲實業家進一言（徐公達）

吾國實業不振盡人皆知推其原因實業家之缺乏創造力耳環顧歐美各邦日日以發明創造爲競而吾國獨寂然無聞此於國際地位上受莫大之打擊豈僅國弱民貧而已也默察吾國工商界具有創造能力者百不過二三餘者悉出於仿效冒牌之途耳夫因一時創造力薄不得已而仿效徐圖進展尙有使人原諒之餘地至若專事冒牌不特爲社會所不容抑且爲法律所不許

按彼冒牌者之心理以爲顧客不察暗分他人之利計善莫過於斯殊不知他人營業之發達全賴其貨品精良今爾遠遜於彼僅恃商標或形式相渾似究有何益

予感慨乎此有如骨梗在喉亟謀一吐爰不揣譾陋進言於實業家其有創造志願與創造能力者固可敬佩惟仿效者應知此係出於萬不得已暫時的非永久的一面宜力謀改革創造以冀出人一等幸勿專賴他人須知即爾仿效至同等地位終難免貽人後之譏矣冒牌者更宜覺悟詭計之不足恃移其精神財力於創造上矢志弗衰不難有出類拔萃之出品顧客必將趨之若鶩營業於是蒸々日上而吾國實業遂漸發展一旦步出歐美各邦國家轉强人民轉富不佞所馨香禱祝者也

仙境奇緣（二三）（瑩）

第六回　奉命勦匪藉報父仇　奇蹺異僧訓誨兒童

嗣後小心當差，倘有僧人來時立刻傳報可也，門吏唯唯稱是，不言人人稱奇道怪，且說惟善送僧人去後，手領紅光，走進屋門，見女僕回道老爺請進裡屋來吧，太太添了小姐了，惟善知是夫人產生女兒，急忙走進，見夫人和女兒皆都健壯，自是不勝之喜，因係女兒，不便聲張，當時分咐女僕等口舌嚴緊，不可使外人知道，以免應酬等事，女僕自然是奉命惟謹，外邊誰也不知道，故此也未吃酒賀喜，不想次日正午僧人忽來，一直進入客廳，手執玉靈芝一枝，惟善急忙前去僧人一見哈哈々笑道，尊官大喜了，惟善故作不曉回道下官何喜之有僧人道尊官何必相瞞，尊夫人業得弄瓦之喜降生千金，老衲無以爲賀現有玉靈芝一枝可留與小姐把玩吧，此物能保存生命化險爲夷，說罷遞了過去，惟善躬身接過，口中謝道屢蒙上人厚賜，何以爲報，僧人道說那裏話來，區區之物，聊表寸心，可是紅光每日此時送到此屋，老衲在此相等遲與早皆不可也，謹記謹記，惟善手執靈芝走進屋內，對夫人說明，夫人亦很喜悅打發女僕把紅光送入客廳，令女僕在窗外竊聽僧人有何舉動，女僕授意而去，將紅光送到客廳之門，僧人迎至門口，紅光一見僧人，歡喜跳躍，笑嘻々的與僧人一同進屋女僕在窗外暗暗竊聽，就聽見僧人問紅光道，你今天吃甚麼飯，你愛吃甚麼東西，僧人一問，紅光必答，很有趣味，女僕聽了數日都是極平常的事，稟告惟善夫婦也都莫明其妙，每天到那個時候僧人准在客廳相等，不知何時來的，門吏也未看見進來，到時候紅光不去不成，哭着喊着非去見師父去不可一恍幾年，紅光巳年至十二歲，從僧人所學的詩詞歌賦各種音樂，刀槍劍戟斧鉞勾鎚拐子流星十八般武藝，樣樣精通惟善方知僧人，有此學問藝術，深加欽佩，慶幸紅光得過傳授，將來福份一定不淺惟善正在書房靜坐，忽見僧人進屋，向惟善稽手道尊官不以老衲爲異類見棄，禮爲上賓，又敢把令公子著老衲相近數載，今見令公子諸般學業大見進步不枉老衲費一番心機，將來尊官厚福無期令公子亦能克振家聲，老衲要從此告別了，惟善道下官全家托上人之福，均享此恩此德，尚未報答於萬一、今上人忽言別去，能不令人悵々於心、況小兒年齡尚幼，上人捨此而去豈不功虧一簣，前功盡棄嗎僧人道不然，紅光雖然年幼，所學皆有根基，老衲去後，他自已時刻溫習，再由尊官常加督飭，與日俱進諒不致中途而廢也老衲存於此處，本有定數，今限期已滿，強留無益後會有期，說我去也，將身一躍，不見踪影，紅光自師父去後數日，很甚想念，終日悶々，頗覺不樂，每日自已練習，所學各種學問，父親也常督飭所以一日比一日長進，惟善夫婦見兒子小小年歲，已竟有這樣技能，女兒長的又很甚可愛、夫婦心裡，樂不可言，紅光也極愛他的小妹每日除自已練習功課之外，即領他小妹玩耍，惟善在外居官數年，眞是平安如意

第七回　久宦思鄉遣子回籍　事出意外愛女受災

話說惟善居官數載，風平浪靜，大仇又報，心中已覺對得住慘死的父親，自已又有佳兒嬌女，夫人又非常賢德眞是處處順利，事事吉祥，光陰似箭，歲月如梭，轉眼之間，又過了好幾年，紅光已到十八歲，學問武藝，與日俱進，而志謀胆量，亦爲他人所不及，雖然生長富貴鄉中，然毫不帶驕奢氣味，性情最好抑强扶弱，出入衙署，常見有恃强欺弱者紅光看見必爲之抱打不平，自已又有一身的好本領，對待下人，非常和氣，很能惜老憐貧，慷慨好義所以合署中上上下下的人，沒有人說小少爺不好的，就是民人也都知道這位少爺藹然可親，故此人人稱讚各個誇講，不言紅光有這樣的好名譽，單說惟善業已離家二十來年，不免常起思鄉之念，家中一切事情，也應整理整頓，將來辭官回家，好安置下半世的過活時常對夫人談論起家務來，打算辭官回家，無奈又辭不下來，心中着實嗟嘆

小說

歷史小說 五代殘唐傳 (蕉農)

四六七

第八回 亂賊肆淫威大戮屬城 老將踐宿諾疊復名吏

且說辛讜那邊、自得將書信遞出遂於次日統帶全隊人馬、假意攻城、形勢十分嚴緊、城中軍民、不明此中機密、也分外驚惶、預備守城之具、在城上加意防守、此日的張自勉、也假意上城、巡視了一遍、回至府中、當着合城文武說道、官軍聲勢、如此浩大而統兵之將官辛讜、又十分英勇爲官軍中有名上將、現時我們城中、兵微將寡、不足勝敵、長此以往、則此城難免陷落、諸位有何高見、可以退敵、張儒聞言、早已默會其意、因說道、城中兵微將寡、無力應敵、已爲顯然易見之事、於今欲求退敵之策、勢非向隣近州城、求救不可、未將愚見如斯、未知元帥以爲然否、張自勉聞言、正中其意、忙說道將軍所言甚是、與老夫心意相合宜及時於城頭上、預備狼糞、以便夜間多舉烽火、使臨近州城、即刻派兵來援、庶免悞事、並宜一面修書一封、差一急足、星夜馳赴除州、求杜威將軍、早日率兵前來爲要、說罷、遂即分付書吏、修成告急文書、將張儒張實弟兄二人姓名、一并列入、以期杜威見信不疑、實行統兵前來、諸事安排已定、計策已行、而所有大小將官、不明此中底細、方謂張自勉誠心守城、毫無二意也不言張自勉城中之事、且說辛讜統領官軍、攻了一日城池、直至日色傍晚、方才收兵回營、剛用過戰飯、忽有探卒來報、現有大隊官軍、約二千餘人、新由泗州發來、已離此不遠、安下營寨、有一少年統兵將軍、到在營外、聲稱要面見元帥、祈令定奪、辛讜聞言、已知是前日邀求大營。發兵相助、今已到來、不勝喜悅因分付打開營門、請那少年將軍相見、及至見面、方知是徐雲虔來了、更覺心投意合、軍事愈形順利、不禁心中大悅、忙趨前數步、親執徐雲虔之手、含笑問道賢弟此來、帶兵多少。徐雲虔道弟家何招討、撥給三千人馬、前來輔助老兄、共取宿州、辛讜聞言、忙含笑說道、若單爲收復宿州、小兄所帶三千人馬、已足敷用、即不須再請添兵矣、現在記畫、欲將除宿和三州、一并收復故恐兵少、不足敷用、因向大營請求添兵耳、徐雲虔聞言、不禁驚異道、老兄用兵神妙、令人莫測、現在宿州尚未攻下

筆記

石角山房隨筆 (六二) (知非)

世間奇奇怪怪之事物、只有說不到者、未有絕無影響者、余讀紀大宗伯之閱微草堂、載其發配烏魯木齊時事甚詳、有所謂雪蓮者、在隆冬大雪之際、山裡積雪沒人、即於雪中生出蓮花、與內地六月所開者無異、有則必雙有所謂氷蛆雪繭者、至五六月間該處積雪始消、氷內有蛆、大者七八十斤、小者亦四五三四十斤不等、土人得之、皆獻於官長、不敢私留、食之極肥而美、其味勝於豬肉、雪繭皆鷺卵大、品瑩無比、望之儼然一鷺卵也、其更有特別好處、不獲而知、唯盛暑值之几上、蠅皆避之、若以數枚、併值屋內、則居然清涼世界溽暑全消矣、據後來研究格物、謂其理不外陰陽互相生長耳、又載公幼歲在外家居住、院內有破鍋一、覆於就地、經風雨剝蝕、鍋底起泡若干、公與羣兒戲、取石將泡擊破、泡內有蛆形之虫頭部鮮紅、却不與蛆相同、公嘗時擊碎十數泡、得十數虫、執以告其外祖、其外祖亦未深究、遂將虫全行拋棄、後公身居台閣、益從事於格物致知之學、無如知爲寶貴物品、嗣後不可復覩矣、據公云、雪蓮係陰極陽生之象、此物生於至陰之地、其姓必大熱鍋底經百草燃燒、久而生蛆、形小虫、係陽極陰生之象、此物生於極熱之處、其性必大寒、此理之至顯者也、又云經過戈壁沙漠有所謂紅柳孩者、身僅盈尺、如襁抱子無別、首部戴一紅、柳條圈、軍營帳棚內、每有剩飯、不知何時即無、咸以爲異、遂留神焉、一夕以物覆燈、軍中屏息以待、至夜深時、忽聞碗著聲、急揭去燈蓋、始獲此物、皆以見所未見、留之軍中以備帶回關內、軍人以刀嚇之、見其戰戰兢々、似有懼意、聲音如小鳥嚶々、偶一撒手、遂不見踪影、據公云、斯物人形完備、撒手不見、或者性能穿沙、如奇門所稱水遁火遁是也究竟係何名稱、則終弗得知紅柳孩云、不過照當日所見之景象、以之爲附號耳、至其果係何物果名何名、吾恐山海經雖在、亦未必能得其眞

賀黃越川五十 (傅立漁)

君家之江東、我家皖水北、我家古吳郡、君家古越國、吳越雖一家、少小未相識、憶昔壬戌歲、遭逢在異域、君年四十五、我年方不惑、文字結因緣、新交訂頃刻、愛君詩明雋、敬君性沈默、志抗而神卑、知白常守黑、春秋佳日多、愛山同登陟、偶然哈興催、得句獨奇特、君苦兒女多、我苦兒難得、相逢肆謔浪、自負善生殖、淪落共天涯、道義存胸臆、世風日涼薄、人情殊叵測、翻覆成雲雨、有終多鮮克、獨君重𢡟氣、古道照顏色、國事悲蜩螗、故園遍盜賊、相期賦偕隱、遂左躬稼穡、五年讓君長、肩隨遵禮則、君年值大衍、新詩頌翰墨、我年過强仕、歲華徒相逼、爲君賀佳辰、令我心惻々、知命古所貴、樂天斯不忒、以此歲寒心、勵彼堅貞德、松柏當後凋、何關造化力、人生壽百年、五十始奮翼、況乎不朽三、壽命更無極、願君展驥足、蔗甘看虎食

和黃越川先生五十自述原韻 (尹介甫)

聞昔有江淹、才盡垂暮年、此語却非實、老健逾從前、吾友有黃子、得於天者全、行年已半百、賦就自述篇、精神還百倍、奚止安食眠、少小歷坎坷、好學出性天、新舊善去取、不爲潮流遷、腹笥富群籍、有如便々邊、與君訂交初、回憶歲月遄、詩歌互酬唱、隻字競鑽研、爾時勝友集、攜手並摩肩、名花邀共賞、月夜斂瓊筵、紅袖侍君座、六七弟子員、學詩兼問字、詎忍言舍旃、編就小梅苑、戶誦而家絃(君賦憶梅詩和者如雲彙刊題曰小梅苑風行一時)筆記暨隨筆、片硯作良田(君著有喩㮚室筆記及花藪隨筆均佳)或曳遊山杖、或掉泛海船、性更嗜奇石、蒐羅窮蒼煙共列滿盆盎、日夕相周旋、身雖寄塵市、志恰在林泉、凡茲諸韻事、不厭相牽連、愧我疏慵性、百不仿一焉、可以傲君者、馬齒著先鞭、倏忽周甲籙、溷跡囂市塵、自述無可述、讀君詩悵然、國運厄陽九、無力扶危顛、榮利何足慕、窮不受人憐、吟詭續貂句、涼月窺花磚

遙呈塵隱詞宗 (陳子勛)

先生品學久心欽、一面緣慳景仰深、爲問文章兼道德、遼東可有幾知音

諧藪

共氏昆玉列傳 (水心)

當今之世、共氏昆玉之有名彰徹者、共有三焉、曰和、曰管、曰產、共和生於民國初年、今十有五齡、共管共產之生、均較後於共和、或十數年、或四三年、雖相傳爲共工之後、然亦不可考、且其昆仲良莠不齊、或爲國人之愛好、或爲國人之憎惡、茲分列於左而各爲之傳

共和者、民國朝野上下所共推爲主宰國家者也、惟素性柔懦、有忠厚長者之風、更兼與之同事共權者、爲四百兆國民、不獨無拳無勇、而且勢如散沙、故其權遂爲一般豪奴悍僕所奪、而有尾大不掉之致、且其豪奴悍僕、皆陰賊險狠、暴戾恣睢、表面雖與共和、虛而委蛇、而暗中屠剝與其同事共權者之四百兆國民之權利以致共和有名無實、遂歲政治紛亂。干戈擾攘、致論者有共亂之誚、且其勢力如江河日下、故國人咸代爲扼腕云

共管者、列强之所產生也、與共和遙隔重洋、本如風馬牛之不相及、而以野心勃勃、無殊狼子、故狡焉恃其强權。悍然不顧公理而越雷池之步、侵畧共和、欲令共和惟其馬首是瞻、眉睫是承、現雖未成爲實事、然其侵畧之野心、固未嘗一日去諸懷抱也

共產者、原籍於赤俄、後以我國有與赤俄表同情之蟊賊、引之入境遂處於共和範圍之內、而欲與共和爭雄長、更兼我國之一般醉心赤化分子、咸助共產爲虐、於是共產之勢力日益熾、今幸有張雨帥、張效帥、與吳玉帥、合作戮力討赤、以殺共產之勢、庶不致如燎原之火、有炎炎奈何之歎云

段祺瑞中秋賦詩

段祺瑞退隱津門、絕口不談時事、惟以參禪下棋爲樂、聞中秋節、曾賦一時、對某將軍甚表不滿、並希望和平照錄如左

中華莽々豪傑多、馳騁縱橫奈爾何、死傷肉搏皆兄弟、戰疊邱壠好山河、某將軍兮氣豪幹、故鄉千里東海岸、自從顯名到今朝、叱吒風雲乾坤變、共道將軍善用兵、鷄公山下早知名、舉杯獨酌看周易、問卜無端夢裏驚、青油幕底紅燈下、緩帶輕裘人儒雅、月明細柳善談兵、未報恩仇先走馬、無端直奉起風雲、天空海濶戰雲昏、千仞之功垂手得、倒戈恨煞馬狐軍、大勢去兮痛鯨彭、遼天孤雁獨哀鳴、急雨西風含沙漠、刀光劍影嘯鬪龍、夜月會向赤壁遊、洞庭湖上岳陽樓、英雄淚洒常合酒、慷慨悲歌恨悠々、忽然直魯起狼煙、血雨腥風撼幽燕、將軍見機乘時起、縱馬中原任往還、一朝北上望成空、棄甲聲傳畫角中、不問强勢弩未已、但思快劍斬長虹、歸來急遞又荊棘、鐵血模糊臥榻側、灰燃猶傳赤壁光、烏飛繞樹凄其色、胭脂血染舊征袍、氣憤塡膺按寶刀、紛擲頭顱心似鐵、可憐進退等鴻毛、念年老作心中役、日月潛移鬢欲白、爭城爭地爲何來、不見塚埋名利客、老夫敬焚一爐香、化作干戈日月光、必靜萬緣最上乘、夢魂不擾故沙場

長生健康秘訣

請看圖中老者、彼非康健快樂乎、年逾九旬面露健容、能飽享人生樂趣、此即服第威德補腎丸之結果也

君不欲康强壯旺如此乎、君不欲長生無病乎、如君服用全球著名第一補腎藥品第威德補腎丸、則可毋須憂慮因此丸能使君腎部健旺、腎健自能長生健康

警告 腎病即常年痛楚、夭年夭促

請看下列單內病症、則可知君腎部是否無恙

背痛 骨痛 風濕 腰痠 骨節筋骨疼痛

眼科胖腫 腿腫 腎痛 小便 烏黑失眠

症 頭痛 以及胃口失常等症

君如有以上病症、切勿再誤、即速服用第威德補腎丸、恢復身體之康健、幸勿諱之不治致遺後悔

保能見效 第威德補腎丸、已爲擔保、確能奏效、君可在未買整瓶丸藥前、先以樣品試驗、則可知此丸之價值也

價目 大瓶二元七角半 半打十五元 小瓶一元五角 半打八元

東三省總代理 營口 源來盛

贈券 剪下此券附郵票十分寄至營口源來盛當即奉上補腎丸一小盒 姓名 住址

橫濱正金銀行

大連支店 代表電話長三一六一番 宿直專用電話六〇一五番 海關稅取扱所電話四七六二番

(本店) 橫濱 資本金 壹億圓 積立金 八千九百五十萬圓

支店 中國 日本 歐美 滿洋 東俄

東京、名古屋、大阪、神戶、下關、長崎、青島、濟南、天津、北京、漢口、上海、香港、廣東、牛莊、奉天、開原、長春、哈爾濱、浦鹽(一時閉鎖中)西貢、新嘉坡、蘭貢、額爾車達、孟買、克拉基、馬尼拉、斯拉巴雅、斯馬蘭、巴達比雅、悉德尼、倫敦、里昂、漢堡、阿雷基散得利亞、布哇、桑港、羅斯安接魯斯、夏突爾、紐育、達嘉尼羅、布約諾斯愛列斯、

東萊銀行 大連分行

營業時間上午九時至下午三時

本行開辦以來已歷七載資本金收足國幣三百萬圓已向財政農商兩部註册立案專營商業銀行一切業務設總行於青島分行大連上海濟南天津等處北京煙台及其他繁盛大埠均有特約代理機關一切交易手續簡捷格外克已如蒙惠顧無任歡迎

地址監部通五〇番地 電話…經理室長五八參八番 營業室長五八參七番 公用參參壹四番 電報掛號四七六六番

中國銀行 大連支店

營業…關於銀行一切事務

營業時間 上午九時至十二時 下午十二時至三時

電話四三八九・四五九九・四七九五番

大連取引所信託株式會社

大連山縣通二一二四番地(大連取引所內)代表番號電話七一二一番

資本金 千五百萬圓 拂込濟資本金 六百萬圓

專務取締役社長 原田光次郎 取締役兼支配人 小澤新之輔

長生不老術

人類未來之福音 醫藥界之新發明

長生不老之仙藥 東亞各國伊古以來 皆有此種傳說 而一般人之欲獲得此長生不老仙藥之心理 則又無論東西各國人士 八九相同 不過空存此種願望 而若實現之無途 今幸有維也納大學教授生物學研究所々長斯泰因納哈氏 研究一種返老還童法 而使人遂其長生不老之希望現已從許多方面証明其完全成功 此種醫藥界之新發明 實人類未來之福音也 據斯泰因納哈氏研究所得謂婦人之卵巢 男子之睪丸 所分泌之生活素 實爲身心活動之根源 而人物之衰老 卽由於生殖腺之分泌作用減退或停止 反之欲圖 生殖腺健全 而使其分泌盛旺 則百歲老人 其活動力與二十歲之青年等 敝公司即本此理創製來福片 來福片之効用 專治陰虛 腎虧 精薄 精冷 陽物萎縮 舉而不堅 遺精 夢遺 滑精 見色流精 小便頻數 尿管滴漏 手淫過度 精渴腎衰等症 須知生殖機關失其効能 若不速治則体內生活力日形減退 人生到此 毫無樂境 君若覺精神易疲 四肢酸痛 頭暈腦鳴氣促心悸 卽上列諸病之兆 宜速服來福片 强壯腎關 堅固精道 扶助元陽 滋補腎水 連服旬日 定能顯奇効 卽無病而体虛之人服之亦能神經靈敏 思想日新 精血充盈 扶陽正氣 誠濟世活人之寶筏也 若欲保永久之青春欲元氣增進記憶力及精神乎 去百病根保持自然之美防衰老而長生乎 保夫婦之情愛享受天賦之樂乎 則請速服來福片 來福片藥價每瓶洋二元五角 每六瓶大洋拾參元 每打大洋貳拾五元

經理所

奉天四平街 大德生大藥房 奉天鐘樓南 中西大藥房 奉天鼓樓南 歐美大藥房 奉天鼓樓南 永年大藥房 奉天鐘樓南 歐美大藥房

安東中富街 東益增遠 鐵嶺鼓樓西 平記大藥房 長春北門外 中西大藥房 長春北門裡 興亞大藥房 哈爾賓傳家甸 恒德大藥房

營口二道街 中西大藥房 營口魚市口 五洲大藥房 營口永世街 興亞大藥房 營口西大廟 義興成余記 吉林糧米行 五洲大藥房

瓦房店新市街 德記大藥房 大連市監部通 華泰大藥房 大連市奥町 華西大藥房 西岡子永樂街 德記大藥房 其他各埠大藥房均有代售

大連新聞

滿鐵廿年紀念事業 建築滿蒙紀念館 並資送華人子弟留學

滿鐵會社擬定於明年四月間、舉行營業二十週年記念祝賀會、同時發刊滿鐵二十年誌、以介紹會社內外營業之實況、關於祝賀事滿鐵社長及各重役之意嚮、發表例如每年四月一日、在該社大廣間、將全體社員、會集一室、之祝賀會、稍爲盛大、其記念事業之注重點爲建設滿蒙紀念館、新築大連驛、選援華人子弟、送於日本留學、或入旅順工大肄業、以開發滿蒙之文化、而提倡華人之高等教育爲目的云

田中署長隨從 殿下赴旅順 又至瓦埠始歸

田中大連民政署長、及天野庶務課長於二十七日午前、隨從閑院宮殿下赴旅留宿一夜二十八日午前、復由旅順乘南滿列車歡送宮殿下至瓦房店、即日歸連云

第六回講習會 定期在旅開會 管內出席者四名

旅順師範學堂於十月一日午前十時、舉行第六回講習會、始會式州內各學堂出席講習者、均於是日午前、集合於該學堂管內出席講習者、原定五名、嗣後一名因故中止、祗有四名、出席講習、其姓名如左

海猫屯會普通學堂　楊朝治
前關屯會普通學堂　譚學海
革鎭堡會普通學堂　夏瑞林
癸溝會普通學堂　土安泰

業已準備行莊於十月一日午前九時乘車赴旅彼等後任者當在一二日內可以決定又講習科目及其時間並錄於下

科目	時間	科目	時間
修身	一	教育	八
中國文	一〇	數學	四
理科	二	體操	三
農業	二		

共計每週二十四小時功課

關東廳獎勵製鐵業 八幡有優先購買權

關東廳特因提倡製鐵業之進步起見、故凡在滿洲營製鐵業者、概均與以獎勵、但其製品決定讓八幡製鐵所有優先購買之權云

大連錢鈔市場 開行時間變更 自十月二日實行

大連錢鈔市場、開行時間延長問題取引所雖詢問特產取引人組合及錢鈔取引人組合、已於廿八日發表、將自十月二日實行、即前場近期開行自八時半至九時三自九時半、至十一時半、改爲自九時至十二時、後場自一時至三時、改爲自一時二十分至三時半、二時半以後之買賣於翌日計算者、夷請無異、定期前場之自九時至十一時半者、改爲自九時半至十二時、延長三十分、後場之自一時至三時者、改爲自一時半至三時半、延長三十分云

市政舉行紀念

十月一日爲大連市之市政記念日定于是日午前十一句半鐘、假市役所內市會議場、舉行祝賀典禮云

第七號機由廣島出發延期 因機發生故障

大阪大連間郵便飛行、第七號型機、原豫定于二十八日由廣島出發、後爲機械發生小故障、故須應急修葺、如是又改二十九日午前六句鐘出發云

撤廢別扱料問題 已經擬定之請願書大略內容 小崗公議會開董事會均蓋印

西崗子華商公議會、於九月二十八日午前十時半、常任董事會、其會議之內客、一、報告該會八月收支一切會務、二、對滿鐵會社請願書業經脫稿、請同蓋印今各董事業經蓋印、其諸願書之詳細、雖不可知、大抵爲滿鐵對於華商油業設立混合保管、而取別扱料、以故連埠油業之受其影響良非淺鮮、夫獎勵混合保管、本係良好至意、何勝感激、第以別扱料之關係油業、商家因之倒閉者、不可枚舉、況油業之所貴者莫過於得一最好原料、則所得之貨既美、而價値又廉、故經製造之後、而販之四方、乃能獲得厚利、目下如四洮鐵路處所產之大豆、不惟物美、並且價廉、若直接運之本地、而製成油餅、其獲利不可計也、今以有取扱料之關係、故華商油業、受一大打擊、而致進行不利、損失難堪、例之北地油坊、奚辭需瓖、此後北滿油業愈盛、則連埠油業愈衰、一盛一衰、識者當知其不可也、望滿鐵當局十分之解此意、況英明若滿鐵社長、當能洞鑒及此、無須我華人條條而筆陳也、近來如中東烏蘇里等處、關於油業無所不用其極、南退北進、只在目前、雖我油業、惟有坐而待斃而已、更欲求滿鐵當局、以振興油業爲心、而於小崗子適宜之地、設立貨車站、以便運輸、即華商油業感德大矣云、爲提出請願書事、正副會長以外、更派委員若亭祥裕同聚祥晉豐政記成興和福順祥慶昇號順興工廠協源茂怡順東等十名云

奉父命兌換金票 竟同青蚨飛去 或受友人愚弄乎

西崗子大龍街第二十一番地、有吳雨亭者、以錢莊爲生其子鴻賓亦在櫃焉、平素遵父命而執所業頗稱可人、今忽於九月廿八日午前十二時三十五分、受父命以小洋三千五百圓、赴街裏錢莊換取金票不意一去不返、覓同青蚨飛去、黃鶴無蹤、至午後一時半時其父無奈、乃赴小崗子警署呈請追尋、聞其子吳鴻賓有友名張子浦、素行不良、好事遊蕩今吳兒之持欵潛逃得無其友之瞍慫乎

公議會徵收贈送紀念品之費用

大連華公商議會於二十八日午前發出通知於州內七十四會、徵收此番贈送閑院宮殿下及關東廳二十週年始政各種記念品之費用、每會平均宜納小洋二十餘元云

果樹業者設筵 歡迎視察團

大連管內中日經營果樹園者、前曾組織團體、赴熊岳城視察該地果園狀況等情、曾誌本報、茲以熊岳城經營果樹園之日人津久居發起組織果樹視察團、一行數十名、已於廿七日來連、視察管內果樹狀況、而大連民政署及管內經營果樹園者、約三十名、因前次到熊時、曾受彼方招待、故爲表示應酬之意、特於廿八日午後七時、假座泰華樓、爲一行舉行歡迎宴云

幼女在途玩耍中 竟被汽車軋斃

二十七日午前十時五十分許、市內西崗街十九番地中華自動車公司運轉手郭萬玉(二十歲)係旅順管內水師營會韓家屯十二番地人操司汽車、由大連就旅大道路、向旅順駛行中、行至沙河口管內小平島會劉家屯之道路時、有該屯三十六番地農業劉永春之四女春子、(八歲)在路上玩耍、双方躲避不及、竟被汽車將該女頭部等轢傷、因腦破流漿、未及三十分、即行殞命、操車者之郭萬玉已以過失傷害致死罪、帶往沙河口署拘留中、聞劉家屯一帶之兒童、恒在旅大道路遊園、且觀汽車駛來時、每有在道之中舉手呼揚者、在操車者雖善注意、但日久天長、終難保不有肇禍之虞、然兒童之輩、幼稚無識、此皆家庭教育之不良、而父母有懈監管之責、有以致之也、若此次郭之肇禍、在法律固有應得之罪、但被轢死者之父母、亦難辭其於教管之咎也、望該處居民注意也可

双貞問題中問題之了結 二有已經救出其母並未賣女

西崗遊廓四十七號之小舫小順、大連中日人士、擬爲立碑、旌其貞節一節、已誌前報、其有小舫之妹小蓮(即二有)在五十一號窯主王樹清處、現在亦經救出、交與其母、暫住本埠南山陳君家中、已函達其親友、謀處置之方法矣、前次報載大有(即小舫)二有姊妹、爲其母所賣茲已查實、全屬子虛、並大有母女寄居北京、生活維艱、適有大連南山宿舍妓女巧玉之姨巧仙之母某、與大有家對門居住、見大有姊妹以爲奇貨遂乘隙告其母曰吾女亦在大連學戲、如往連埠、即可代爲介紹、大有母從之、遂由巧仙之娘、携之來連、竟賣大有於四十七號、又劉捷卿名、賣二有於五十一號賣契寫六百五十元、其實只三百八十元、其後大有之母來連尋女不知因何、又含糊蓋一手印於賣契之上、現幸王樹清尙知情理、經人說合、即允照原價交還二有與連同一切在內、祗索小洋四百三十元、亦可謂窯頭中之好人矣

又大有及小順之立碑事項、現在捐欵者甚多、聞承辦者更將爲之建一碑亭、亦可謂熱心矣

商店協會授與 裝飾競技賞狀

大連商店協會於二十九日午後一時、在大連商業會議所樓上、舉行店頭裝飾競技會賞狀授與式、同六時在淡路町共和樓設宴招待來賓云

十號機抵大阪 第一回飛行完成

大連大阪間郵便試驗飛行之川西式十號型機、於二十六日在京城一宿、二十七日午後一時五分、在廣島離陸、同四時安抵大阪、遂告竣第一回復航、既竟完成

受斥服毒辛得救活

原籍山東省現住於大連市小崗子露天市場三區百十二號王寶田處之弟王寶山(年廿三歲)于廿六日午後三時、頃於自宅內忽生厭世之念、購得鴉片嚥下、希圖自盡後正値苦悶難堪之際、突被家人發覺、隨命人舁致其往博愛醫院施以應急手術治療、始得救其生命、考其原因、係因受其兄寶田之叱責、故抱悲觀云

横領犯送法院治罪

于忠琪者、年三十五歲、係山東萊州府平度縣、曾爲大連市劉家屯福星街二百四十四番地綢緞莊張文軒櫃夥、從事於記帳及現金出納保管、於九月十八日午前十一時、將該主人之現金二十九元五毛、小洋百元、携帶而逃、後被大連署捕獲、認爲横領行爲、業已判明、於月之二十八日送交法院治罪云

公議會董事決定李松山氏 自動辭去其職務 董事等之理由及李氏之態度

大連華商公議會交際主任李松山氏、靑年有志之士也、任公議會交際主任、職要任重、深爲連埠華商團體之共公機關得人慶、然因該李氏有代人諱賭及爲大生油坊事件、李曾被監於櫃前屯監獄數日、以一公議會交際主任、於公議會體面上大有關係、故由全體董事開會議決、令李氏自動辭職、據李氏自謂、很不作辭、尙有乞憐留任之心、惟不知會長董事諸公既經議決能再收回成命否

挑糞夫野蠻宜懲戒

大連市役所沙河口出張所之挑糞夫、獷極野蠻、居民咸非難監督者之監督不周、茲彼等於廿八日午後三時、往沙河口巴町八十八番地挑糞之際、竟將糞尿撒揚滿庭、臭氣薰天、觸鼻難堪、居民若與理論、則臭勞兇猛、躍躍欲以糞桶糞杓而與毆、且下次又必遭其揚糞、故皆敢怒而不敢言、事關公衆衛生、望監督當局速予注意、以儆將來云

製油不慎致起火災

西崗子管內北崗子十二番地、三百九十五號、王盛同處、於午前六時四十五分、以製油不愼、而致失火、燒失草葺土造平房一棟約五坪地其損失約値三百零八元(房間百元)家財八十元牛油牛皮百二十八元)其初起時、即通電北崗子警察官吏派出所、警官接電後、立派自働車二輛馳赴該地從事呼救、然此時火勢已大棟樑將落、遂命人架起梯具、急速截拆乃未致蔓延、而行撲滅矣

預知必能獲利可異

星命之學、我國數千年之古學也退隱之士、每多研究、晚近業其術者、大抑籍以糊口而已、其不良者、甚至假借道衣冠以神其術其能與人決斷休咎者、實鳳毛麟爪、不可多覯、近來一般商人、多往東關街東首徐少儒處問卜談命、據云徐之談論星相、歷歷如見、按埋推算、無不應驗、在連談命館已二十餘年、頗爲一班人所信仰、頃有某商屢次失敗、就徐決疑、徐觀其氣色、謂十日之內、必能恢復以前之損失、其人疑信前來不出數日、購買大豆高粱果獲利數萬金爲平生第一次之大勝利乃極服徐之靈驗亦大可異

基青新聘幹事

黎鐵生者、海城人也、少年英俊學富品端、前任關東報記者、自棄筆報界、曾遊歷國內各地、並於各處基督教會多有貢獻、蓋黎君乃一基督教信徒也、茲聞黎君此次經大連中華基督教青年會、聘爲幹事、業已蒞任視事、將來該會事業之發達上、賴黎君之發揮者、當不在尠、不禁爲之期待焉

竟欲賣妹葬母

二十八日午前十時頃、於大連警察署保安係、有一妙齡女子一面啼泣、一面訴情、該女係大連市近江町一三五番地張于氏長女、名淑貞、年一十六歲、蓋張于氏於、八月七日死亡、淑貞之兄名張春三、年二十一歲、欲歸鄉里欲以其妹賣於劉蔡慶、以爲其母之葬金、若賣其妹、則大事難了故一定不許其歸里、而强欲賣之其妹不服、乃責之曰、汝若不聽吾言、當鎖於室中不放出外故其妹得機而逃訴於警察署焉

經濟欄

道勝銀行破綻原因與 財界所受之影響

道勝銀行倒閉事已誌昨報其破綻原因係上海支店金額過實及哈爾濱支店之成績不良至巴黎本店之不振興而致如此其上海支店之損失約三百萬兩而日本銀行所受之損失有五十萬兩之譜此不過致日本銀行之利益減收他無大害云

道勝銀行於上海以投機匯兌之關係故招極大損失結果各支店停止支付卽當地支店亦於二十七日停止支付故中國側在該行存欵者頗呈爭先恐後之狀態如同歇業一般其於當地財界不能不受其影響也已破產之道勝銀行其負債總額約有一千五百萬弗云

麻袋商況回顧

回顧思調東廳自布施始政以還已届廿載矣思大連麻袋市場之過去現在經過情形大有感念無量之概依大連盛昌洋行辻井粂太郎談於大連之麻袋市場在明治四十一二年頃華商僅只行交易現貨而已故所交易條數新舊麻袋一年間亦不過始安三百萬條但從只因當地附近即有不拘需用之勢惟尙無如現下能向日本內地輸入也自今十年前始初日人創立大連麻袋貿易組合如是所行交易亦因之漸次增加勢然大部分非因事業而設其中別業亦頗見多自大正九年三月創立大連股份商品交易所以來於是年五月該所即開始麻袋棉絲布等交易市場其中交易人僅七十五六人一年間所交易額不過達七八百條之數後由十年十月該商品市場遷移現在奧町地址自此以來彼時交易人數更忽減至十一人矣但彼時所交易額竟達一億條之盛況行市亦由大正八年十二月以降鑑橫高價八毛五至大正十年七月鑑橫低至二毛二是年三月線橫低至二毛八大正十三年十月鑑橫高價又漲至七毛九十四年十一月鑑橫高價漲八毛五至本年九月線橫又落至四毛八六月時鑑橫落至二毛八但現在各交易人之基礎可既鞏固所交易額亦常安七百萬條刻商品市場之麻袋日本內地其認爲於東洋之一大市場矣但神戶方面交易亦與當地增開營業加入交易人有關惟嗣後商品市場之價格漸次發揮將過去廿年間中之中忽變忽回等項轉於興盛如湧泉區如是今將由大正元年以來於滿鐵埠頭倉庫內所出入麻袋額詳示如左以資觀悉交易之變更狀況云

	出庫數萬枚	入庫數萬枚
大正元年	六〇〇	五六〇
二年	六九〇	六九〇
三年	六四〇	六〇〇
四年	一、二〇〇	一、三八〇
五年	七九〇	九一〇
六年	一、二九〇	一、七九〇
七年	一、一四〇	一、〇八〇
八年	一、四六〇	二、一〇〇
九年	二、六七〇	二、七二〇
十年	二、七二〇	四、二四〇
同十一年	一、六六〇	一、三四〇
同十二年	一、七六〇	一、四九〇
同十三年	一、八〇〇	一、五二〇
同十四年	一、六四〇	一、七〇〇

錢糧產情

特產市場二三日來呈以活勢今爲銀價又復現有平穩之狀態則特產市況如大豆豆餅豆油均爲平穩惟高粱一項大爲挫頓其市低落至四五錢之譜然特之究竟所以復現平穩鬨散者視與銀價又復有關實尙不至有如此之影響也

▲蓋特產自身現象元即不良加之四圍環境亦惡遂有强弱材料互相競殺弱者一欲蠢動輒被强者所壓倒結局銀價下低而特產市況亦行不振八心因生恐佈買者無而買者亦存戒心云

▲錢鈔市場呈盛況然値道勝銀行之發生破綻勿論與銀價以特大之影響銀市於二十八日朝開行即行低落倫敦二十七片紐育五十八仙八分之一大洋百一圓五十錢匯申七十一兩八零上海標金三百六十四兩九金票市大爲暴騰然大連市場銀價於平穩中有反提之勢云

商情（二八日）

特產行市

先物（早市）

▲大豆

期限	開行	最高	最低	散行
九月末	六〇二〇	六〇三〇	六〇〇〇	六〇六〇
十月末	五九九〇	六〇四〇	五九九〇	六〇四〇
十一月限	五八八〇	五九二〇	五八八〇	五九一〇
十二月末	五九二〇	五九四〇	五九一〇	五九四〇

所成數　百八十三車

▲豆餅

期限	開行	最高	最低	散行
十月限	一九五五	一九五五	一九五五	一九五五
十一月限	一九五五	一九五五	一九六〇	一九六〇
一月限	一九七五	一九七五	一九七五	一九七五

所成數　二萬三千片

▲豆油

限期	開行	最高	最低	散行
十限	一七四〇	一七四〇	一七四〇	一七四〇
十一月限	一七四〇	一七三〇	一七三〇	一七三〇

所成數　二千箱

▲高粱

期限	開行	最高	最抵	散行
九月限	三二七〇	三二七〇	三二七〇	三二七〇
十月限	三二八〇	三二八〇	三二五〇	三二六〇
十一月限	三三五〇	三三六〇	三三六〇	三三六〇
十二月限	三四六〇	三四六〇	三四五〇	三四五〇

所成數　五十五車

▲大豆（晚市）

期限	開行	最高	最低	散行
九月限	六〇〇〇	六〇三〇	六〇一〇	六〇一〇
十月限	六〇二〇	六〇二〇	六〇一〇	六〇二〇
十一月限	五九〇〇	五九〇〇	五八九〇	五八九〇
十二月限	五九二〇	五九二〇	五九一〇	五九一〇

所成數　九十一車

▲豆餅

期限	開行	最高	最低	散行
十二月限	一九五〇	一九五〇	一九五〇	一九五〇
一月限	一九七〇	一九七〇	一九六〇	一九六〇

所成數　六車

▲豆油

期限	開行	最高	最低	散行
九月末	一七二〇	一七二〇	一七二〇	一七二〇

所成數　五百箱

▲高粱

期限	開行	最高	最低	散行
九月限	三二八〇	三二八〇	三二六〇	三二八〇
十月限	三二六〇	三二六〇	三二六〇	三二六〇
十一月限	三三五〇	三三五〇	三三三〇	三三三〇
十二月限	三四四〇	三四四〇	三四四〇	三四四〇

所成數　二十七車

先物（前場）

十三日	九五五〇	九六五〇
	九六六〇	九五三五

所成數　二百四十五萬圓

	銀對金	銀對洋	金對洋
開行	九五、二〇	一二六、九〇	一三三、八〇
九時	九五、三五	一二六、九〇	一三三、六五
十時	九五、六〇	一二六、九〇	一三三、三〇
十一時	九五、七五	一二六、七五	一三三、九〇
十二時半	九六、〇五	一二六、六五	一三二、四五

所成數　銀對金　十五萬九千元　銀對洋　一萬一千元

先物（後場）

十三日	九六五五	九六六〇
	九六九〇	九六五五

所成數　百七萬元

	銀對金	洋對金	銀對洋
二時	—	一二六、六五	一三三、六五
三時	九六、七〇	一二六、七五	一三三、〇五

所成數　銀對金　一萬四千元　銀對洋　八千元

北滿市況

特產（二八日）

開原（大豆一斗建）

	開行	散行
九月限	—	—
十一月限	五、五〇〇	五、五三〇
十二月限	—	—

錢鈔

奉天（金票）

	開行	散行
近期	三五九、〇〇	三六三、〇〇
遠期	—	—

開原（金票）

	開行	散行
近期	—	—
遠期	—	—

安東（鎮平銀）

	開行	散行
近期	—	—
遠期	—	—

營口（過爐銀）

	開行	散行
近期	一・三二三	一・三二五
遠期	一・三六三	一・三六三

奉票行市（二十八日午前）

奉天現物	三六〇・〇〇
開原現物	三六二・〇〇
同鈔票現物	三五七・〇〇

滙兌行市

倫敦銀塊	二七片〇分〇
同先物	二七片八分三
紐育銀塊	五八仙八分一
英米（寄）	四弗八五仙一六分三
電信（引）	四弗八五仙四分一
米日電信（百圓）	四八弗二分一
米支電信（百圓）	六五弗八分三

▲上海外國爲替相場　電信爲替出來値表（二八日着）

倫敦（兩）	二志七片八分七
日本（百圓）	七五兩〇分〇

▲上海金票交易所（寄付）

標金	三六五兩六匁

▲倫敦向爲替相場　電信爲替銀行賣（二十八日着）

大阪綿糸

限月	前場	前場
十月	一九九、三〇	二〇〇、三〇
十一月	二〇〇、九〇	二〇一、八〇
十二月	二〇四、一〇	二〇三、四〇
一月	二〇三、五〇	二〇三、二〇
二月	二〇四、〇〇	二〇八、八〇
三月	二〇四、四〇	二〇七、七〇

棉花

▲米棉（電通）

十月	十四仙二一
十二月	十四仙四四
一月	十四仙五〇
三月	十四仙七三
五月	十四仙九三
現物	十四仙〇八

啓者敝行接巴黎總行執行董事部來電爲自動的停止營業起見暫停交易俟清算後即行閉行此請公鑒

道勝銀行謹啓

同聚和　粗細布疋減價廣告

敝號自客歲開辦以來專售各種粗細布疋物美價廉童叟無欺早蒙顧客週顧敝號日臻發達之途敝東因聘經理人裴克富氏經營有道主持有方近來爲擴充營業宗旨又新添豐厚資本將前有同益合字號更換同聚和現已運到各種新鮮布疋雜貨批發零售無不克已並値暑盡寒來僅將應時之各貨運備齊全特定於陰曆八月廿日重新開張特別大減價十天以酬諸君平素之雅意深望各界諸君[illegible]之惠顧惠臨一試無不歡迎之至特此週知

大連市小崗子萬歲街十二區九十一番地　本主人謹啓

君欲購最新式最廉美適用之鐘表眼鏡乎

北洋公司　開幕了

本公司專辦各國精美各式鐘表並光學眼鏡流行新式附屬品爲力求營業發達起見設備完美交易誠篤不欺誠非他家可比凡蒙惠購各貨價格無不從廉茲定於陽歷九月二十五日（即陰歷八月十九日）開幕大減價二星期以答愛顧諸君之雅意倘蒙光顧無任歡迎

大連市監部通六十四番地　北洋公司謹啓

應時代要求之理想的

染物

廢物利用之文化的染物洗布

勿論如何太舊之衣料毛布類等均可染最新流行之顏色

餽贈祝吊用物（大小包皮其他一切）姓名染入布內

來電相問卽將樣本送上觀覽

大連市愛岩町正金後身　丸高大連支店　電話呼出三九三五番

關東廳購買組合指定

招募中日人研究生　速成科　受驗科

唯一滿洲　中日自動車夜間研究所

一、教授法之周詳　一、施設完備

一、最有進步之夜間教授　一、學費低廉

速來！試驗罷！　五日以內聽講無料

大連市北大山通五番地之二　大山場北側

博愛醫院

大連小崗子宏濟街

耳鼻咽喉眼科　主任　孟天成

外科　主任　郭進木

內科　主任　徐榮

產婦人科　主任　日冲ヒナ

電話　五四六七　六八〇九番

新到德國　花柳病聖藥　六〇六

內外科、花柳科、小兒科、產婦科、晝夜診察、病室完備入院隨意

大連市奧町龍口銀行舊地址　電話八五一〇番

普愛醫院　院長　陳英

大連中華自働車公司

價目表
舊市內 五十錢
沙河口 寺兒溝 嶺前屯 壹圓錢
星個浦 老虎灘 壹圓五拾錢
西崗街拾七番 電話三〇七九番

外科一般 皮膚病花柳病
唐澤醫院
大市連山縣通七十二番地
宅診往診入院

廣告
廣告本與新聞記事相同深得人之博覽也近代商業之秘訣均特利用以廣告

大連西崗鐵園西街路東 還生堂大藥房 眼科新法
本堂發賣中外名藥。應治男女小兒。
內科新久異症。積年病根嬰兒雜症。
外科癰疽瘡背乳癩疔毒瘰癧痔瘡。
一切惡瘡。洗割取毒醫療器械。速急根治。
花柳科 救生論
小便破皮下疳腫爛治不得法必致引起
魚口便毒橫痃腫。淋濁毒。
流毒於內。而楊梅而痔瘡四肢筋骨疼痛。
久而爛顋爛喉流毒染妻絕嗣深可痛恨。
本堂破他巧網漁利之法門。忠告患者。
採本堂藥絡繹以防攻顆驗藥爲憑。
當日保効定日出根給証明書永保不犯。
早晚隨時根治一切不悞公事。
困苦艱難 我不取利 善求揚名 言不欺騙

唐堯堦 救生標藥
遂意包治
一概出根 淋病藥 無上新品 花柳科是的藥 行世揭名
小洋四元 外埠金票四元包郵收到 大洋六元外埠郵寄 金票七元 以上各症通信保好 空信不回 痔瘡痔毒一切根治

商標 登錄
敝號近由滬運到各種騰寫物品俱合適用其中惟騰寫墨粉他種墨油高上因是敝號在東京油墨公司加細研究價格低廉願各主顧一試便知言之不謬也
一、獅子印騰寫墨每盒五毛
一、特製鋼筆原紙每百枚貳元參毛
一、騰寫藥水每瓶四毛五分
一、特製毛筆原紙每百枚貳元貳毛
一、騰寫筆每支八分
一、常行鋼筆原紙每百枚一元八毛
大連監部通百十二番地 長電話七三八八
天德信支店

本號新到眞正俄國花布批發零售分外克已恐未週知特此聲明
大連市浪速町五十番 協茂盛綢緞莊謹啓
電話 綢緞部四六三一 雜貨部四九八八 批發部五四五三

連陞棧廣告
本棧此番開辦與前大不相同因爲擴充營業起見特租妥浪速町三階大樓壹處通共百有餘間寬濶潔淨熱鬧非常男客女眷各有分室迎送週到方便寢食貴客駕臨一試便知不謬也
大連市浪速町 電話七四六〇番 本棧主人謹啓

新製金鎗王香煙
煙盒硬殼眞壯觀
買一小盒金七錢
吸此煙者樂自然

請嘗試之即知佳矣
每盒金七錢
大連東亞煙公司

本律師專辦本埠鄉屯一切民刑事訴訟（凡商業賬目借貸及鄉屯土地不明糾葛等事均係民刑事件）如荷委託格外迅速不誤
辯護士法學士 岡野勇
事務員兼通譯 李左泉
大連紀伊町六十五番地（電話三三四四番）

旅客注意
大連 裕泰棧 監部通一一六番 電話七四〇九番
青島 裕泰旅社 即墨路十三番 電話一七二五番
本棧現將房屋重加修飾人員力行整理男女異室招待慇勤代理車船客票報關完稅遠近紳商請祈駕臨

淋病梅毒專門
▼慢性劇症淋疾
▼重症難症梅毒
◎重症睪丸炎、淋毒性膀胱加答兒
◎淋病併發性、神經衰弱、勃發不能
◎性的神經衰弱陽萎、早漏、夢精
◎魚口、下疳、破皮、毒癥
◎梅毒性腦病、梅毒性痔疾
◎包莖障害整形外科
▲婦人花柳病科特設
◎婦人梅毒、淋病、子宮內膜炎不姙症
◎梅毒性流產、月經痛、月經過多症
◎精神錯亂症、子宮發育不全症
▲令德根（電氣光線）治療科特設
其他皮膚病、生殖器障害、外科、一般
●●貧困患者藥價治療費廉減
診察每日自早起九時到晚上八時星期祭日下午休診
大連市岩代町十番地（遊藥舘隣）
仁壽堂醫院
電話八五九九
本院 專門醫學士 大塚協 美國醫學博士 敦津林傑
東京 專門醫學士 溝部豐 專門醫學士 小島俊
大阪 專門醫學士 青山潔 專門醫學士 小須賀恭弼
分院京城 專門醫學士 增田正德

●說花柳病之原因
速治之妙法以及其聖藥

花柳之病人皆畏懼而厭惡之 然此患乃在逍遙快樂之境 而得之者 其毒也人人明知而故犯 雖有敎育法不能阻之 雖有巡警力不能制之 其情念一起自已也不能禁 情念之勢頗强 不可不爲之謹愼 倘有不幸而遭花柳之毒 亦須力求治理驅逐其毒根之方法 不然小則傷及其身 大則難得子息豈不是爲人在世之最恨事乎 特是世間雖有靈丹妙劑也世恐不能除去其毒 毒根不去其毒無論何時必發 倘於未發之前 雖有名醫也不能診定其毒聚於何處 如患白濁之病時有止而復發 其他之花柳症 乃隱入骨髓故不易發 發時甚苦 或得妙藥暫時得治也恐其爲再發 予今將其受了花柳毒病之情形 細述於下 一是白濁如不治之必然流之不止 其最甚者 乃是見血點混 在其中然後成赤濁卽血淋也 其他花柳毒病 雖已受染其毒而不卽發或先見脫落毛髮 或失聲音 或患咽喉或生痔瘡 或見身体困倦或失去記憶力 以致座立不安 雖亦細少之事 而無耐久力時見頭重眼朦之苦 飲食無味自己也不知其妙也 今幸有德國醫學博士哈郞氏於學理上與 實驗力求花柳毒之原因 指定醫家最爲尊重 能驅逐其毒根之藥配合爲丸 以供愛遊諸君之採買 該丸名之曰**哈郞淸血丸** 按哈郞氏當說出花柳之毒之原因之時實爲警動醫學界上之偉人也 此**哈郞淸血丸**專除花柳之毒不論男女均可服用 輕患者服十天 重患者連服四十天 毒根立卽退去永不復發 而然服此丸藥之時務宜時時更換衣服 以溫水力洗其患處 外則求潔其身內則連服此丸 自然安枕無憂視之 放心早購**哈郞淸血丸** 不獨可保身體無患其一家亦必慶幸矣如患激烈之白濁者服用**哈郞淸血丸**之時可以併用**哈郞淋濁丸**其効更妙若是併爲服用則于飯前一點鐘乃服**哈郞淸血丸**又于飯後一點鐘再服**哈郞淋濁丸**立見非常之大功効也**哈郞淋濁丸**可立去汚淨其尿管同時止痛而其濃汁者也 豈不是最妙無二乎 凡愛遊諸君 請勿等閑

藥價 大盒貳元 每六盒拾壹元 小盒一元二角 每六盒六元五角
各埠大藥房均有代售就近採買爲幸
總批發處 大連市山縣通一丁目 順和公司大藥房

今則康健復原深感韋廉士大醫生紅色補丸之功

連環不絕之證據
足徵韋廉士大醫生紅色補丸能使軟弱疾病者康壯有力

韋廉士醫生藥局逐日收到之證書連環不絕天下各國均皆證明紅色補丸之功效茲將近來敝號公司新加坡韋廉士醫生藥局所到所收到之謝函三則臚列于左

夢遺滑精頭痛頭暈記憶失力等症治愈
劉照煌先生自南洋吉隆坡來信云鄙人於三年前精神疲乏之身體衰殘實因夢遺滑精所致且患頭暈目眩心跳頭痛記性甚劣諸事不能記憶延醫求治服藥多方毫無功效及試服韋廉士大醫生紅色補丸得獲十分全愈

血薄氣衰熱症瘴癘治愈
徐志仁先生係巫來由聯邦地摩大街九十六號芳園當之執事其來函云鄙人於去年二月份曾患瘴癘熱症甚劇以致身體虛弱血薄氣衰毫無精神胃口甚劣且患遺洩之症如是者纏綿三個月之久延醫服藥絕鮮功效及試服韋廉士大醫生紅色補丸漸次就痊現正强壯全愈矣

睡不成眠大便秘結以及身體衰弱治愈
陳惠敏先生自巫來由聯邦積莪營冥路五十八號門牌來書云鄙人自中華至巫來由即患失眠之症夜不成睡大便秘結膽汁不調肝火上升精神困憊且胃口甚劣不思飲食延醫服藥未能見效故決意試服韋廉士大醫生紅色補丸及清導丸第一夜先服紅色清導丸數粒次日即見功效大便通暢且開始服用紅色補丸未久即覺精神恢復身體强壯諸恙悉去矣韋廉士大醫生紅色補丸凡經售西藥者均有出售或直向上海江西路六十號韋廉士醫生藥局函購每一瓶大洋一元五角每六瓶大洋八元郵力在內清導丸一瓶大洋六角每六瓶大洋三元郵力在內收用郵票

韋廉士大醫生紅色補丸

身子虛弱行步艱難
現下强壯肥胖精神百倍感謝嬰孩自已藥片之奇功
甘鎭番縣天聚德寶號主人來書云小兒現年三齡久患食積蛔蟲之症身子虛弱行步艱難自服嬰孩藥片之後與前大不相同身子肥胖精神百倍誠係嬰孩自已藥片之功也

鄙人深盼凡患有相同之症者可直向上海江西路六十號韋廉士醫生藥局函購嬰孩自已藥片每一瓶大洋六角郵力在內無恩可報特寄片紙請刊報章嬰孩自已藥片凡經售西藥者均有出售請爲認明眞樣以免假冒影射爲要